夕刊 京城日報
發行所 京城府太平通一丁目三十一番地 合資會社 京城日報社

江戸前 天ぷら すし ふぐ料理 十月一日より 春日 本町三丁目

近衛首相 外相、拓相を兼攝

けふ親任式を行はせらる

【東京電話】近衛首相は三十日午前十時三十分宮中に參内 天皇陛下に拜謁仰付けられ宇垣外相兼拓相の辭表を執奏、後任に首相兼攝を内奏した、依つて 陛下には直ちに親任式を行はせらるゝ旨仰せ出だされたので、一旦御前を退下、首相は午後一時鳳凰間に參進 陛下には米内海相侍立の下に首相に對し親任の勅語を賜はつた

内閣總理大臣正三位勳一等 公爵 近衛文麿

兼任外務大臣拓務大臣

外務大臣兼拓務大臣 宇垣一成

依願免本官並兼官

近衛首相

近衛首相 宇垣大將を訪ふ

【東京電話】近衛首相は三十日午前九時荻窪の私邸を出で、二十日外相兼拓相の辭表を提出し同夜の別莊に引籠つた宇垣氏を訪問、辭表執奏について挨拶を述べ在任中の勞を謝つた

外相更迭するも 外交方針は搖がず

【東京電話】宇垣外相辭任に伴ひ何人が新外相に就任するか今の所明かでないが帝國の外交方針は新外相親任によつて根本には何等變化を來すはずはないものとみられる。卽ち世界的には防共樞軸の一層強化支那事變については蔣介石を對手とせずとの根本的態度と、長期建設政策を堅持し且つ第三國に對しては列國の支那の新事態に對する公正なる認識を先決條件とし、但し外國權益についての交渉に應じ得られる根本的方針の下に第三國との外交樞衡を續け支那事變處理に邁進するものとみられてゐる

進退は首相と共に(池田藏相談)

【東京電話】池田藏相は二十九日官邸において近衛首相と會見後左の如く語つた

宇垣外相は辭表を提出したさうだが、自分は近衛内閣の閣僚だから外相がやめたからと云つて自分もやめることはない、近衛首相と進退を共にするつもりであり、宇垣外相が辭表を出したことは事前には何も知らなかつた位だ

難局打開に邁進

近衛首相所信を披瀝

【東京電話】對支中央機關問題に對する根本的意見の相違を理由とする宇垣外相の辭任によつて政局は頓に緊張し近衛首相又支那事變遂行途上に於ける廣田、宇垣兩外相の再度の更迭により政治的責任を感ずる所あつたが諸般の情勢並に陸海兩相を始め各閣僚の意向を打診した上、時局重大に鑑み一切の政治的責任論を敢然排除し、宇垣外相兼拓相を單獨辭職せしめ難局打開に邁進する決意を固め、三十日午前十時荻窪の別莊に宇垣外相を訪問、時局打開に對する自己の所信を披瀝して外相の辭表執奏方につき打合せを行つた上、參内天皇陛下に拜謁仰付けられ外相辭任につき委細奏上外相辭任の御聽許を經たる上米内海相侍立の上親任式を擧行、こゝに近衛首相は外相兼拓相の兩椅を帯び近衛内閣は漢口攻略を控へた多難な時局を全陸海軍と共に一路長期建設への所信遂行に邁進、先づ懸案の對支中央機關の新設運營によつて大陸建設への諸步を踏出すことゝなり、近衛首相は三十日午後の閣議において所信を披瀝して各閣僚の協力奮起を要望する所あつた

江南戰線各部隊 續々敵陣を拔く

【漢東山二十九日同盟】陽新東南方五里瑞昌山、弓帶山、萬水山を拔いて〇〇方面に南下攻略中の鈴木部隊は、二十九日午後一時下馬閥(陽新東南方二十キロ)を攻略、一方稻川部隊も同三時大坂を完全に占領した、同部隊は〇〇方面より峻嶮なる山岳地帶を跋渉しつゝ〇〇(高橋、稻井)兩部隊に協力、所在の敵を蹂躙しつゝ進擊中である

遂に外債償還停止

國府の財政愈よ破綻

【ニューヨーク二十九日同盟】國民政府は從來財政逼迫にも拘らず極力外債の元利拂に努めて來たが、二十九日ニユーヨークに達した上海來電によれば國府財政部は遂に二十九日に至り日本軍占領地域内の徵稅收入を受領するまで九月期限到來の英佛對外債の償還を當分延期する旨發表した、但し利拂は引續き行ふ筈であると、國府が今回突如外債償還停止を發表したことはいよいよ國府の財政破綻を示すものとして注目されてゐる

對日制裁 結局は有名無實

【ゼネヴア二十九日同盟】聯盟理事會は二十九日秘密會議を續開聯盟規約第十六條適用に基く對日制裁問題について協議した結果、聯盟國は個別的に現在の情勢に基く第十六條に基き對日制裁を實行すべきであるが、理事會としては制裁の具體的提案にかゝる提案は有名無實の報告採擇を以て一切終了するものと見られる

田家鎭の敗敵 袋の鼠となる

【廣濟二十九日同盟】田家鎭東方に敗走した敵は南山、陽城山、鳳凰山に挾まれた谷間地帶に追詰められ、今や全く袋の鼠となり降伏か殲滅か最後の運命に追詰められてゐる

富水南岸を突破

【漢東山二十九日同盟】富水河畔の頑強な敵陣を粉碎する砲彈を冒して進擊を續ける富松部隊は凸凹だらけの岩石道を築ち上り廿九日午後遂に長壽寺石柳山の富水南岸地區の敵陣を突破、富水附近の敵陣は夕陽迫る山岳地帶に殲滅

チエッコ問題に關し 四巨頭間に協定成立

【ミユンヘン三十日同盟至急報】獨、伊、英、佛四國會談は三十日午前一時二十五分に至りチエッコ問題に關し四巨頭間に協定成立した旨發表した

協定に調印を了す

【ミユンヘン三十日發同盟至急報】獨伊英佛四國首腦會議は三十日早曉チエッコ問題に關する協定に調印を了した旨次の如く發表した

ヒトラー獨總統、チエンバレン英首相、ムツソリーニ伊首相、ダラディエ佛首相は三十日午前零時三十分ズデーテン地方割讓に關する條件並に方法に關する協定に調印を了した

妥協解決案内容

【ミユンヘン二十九日同盟】ヨーロツパ列強の運命を決する獨、伊、英、佛四國巨頭會議は二十九日午後第一次會議に續いて午後四時から再開、愈々問題の實質的檢討に入つたが、商議四時間に亘る討議の後午後八時三十分一旦休憩、夕食を終つて更に午後十時(日本時間三十日午前六時)から第三次會議を開始した、而して之に獨、伊、英、佛四巨頭は第二次會議に於て大體左の如き原則的諒解に到達したと傳へらる

一、チエッコは十月一日より十日までに原則としてズデーテン地方を割讓する

一、ドイツはズデーテン地方のドイツ人が過半數を占めてゐる地域を十月一日から十日までの間に漸進的に接收する

一、チエッコはズデーテン地方を十月一日までに國際委員會監視の下に漸次接收を完了する

一、その他のズデーテン地區は獨、伊、英、佛チエッコの國際委員會の決定に從ひ十一月二十九日までに人民投票を行ふ

一、チエッコ政府に保障を與へる

一、國際委員會はドイツ外務次官、フランス、イタリー、イギリス三國の駐獨大使並にチエッコ代表四國巨頭會議に於て討議中の獨伊英佛の四國はズデーテン地方のドイツ割讓案につき原則的に意見の一致を見た、割讓案の内容は左の通り

一、ドイツ軍は十月一日より段階的に漸次進駐する

一、人民投票の結果に從つて決定すべき地域は國際委員會の監視の下に實施する

協定内容を發表

【ミユンヘン卅日同盟】四國會談は三十日拂曉に至り漸く協定成立を見るに至つたが午前十時半同會議終了直後協定の内容につき左の通り發表された

獨伊英佛の四國はズデーテン地方のドイツ割讓案につき原則的に意見の一致を見た

伊三國よりチエッコに對して受諾を勸告する模樣である、なほポーランド、ハンガリー少數民族問題についてもムツソリーニ首相の主張により討議が行はれる模樣である

一、國際委員會はチエッコの新國境線の最後決定を行ふ

一、チエッコ國内のポーランド、ハンガリー兩少數民族問題については當事者間に協定の成立を見ざる場合には同問題討議のため三ヶ月内に再度四國會談を開催する

一、人民投票は十一月三十日以前に實施する

英、佛の五國代表をもつて構成しズデーテン地方引渡に關する條件を審議決定する

獨軍の進駐を許す

獨、チ國に通達 協定成立を

【ベルリン三十日同盟】ドイツ政府は三十日早曉ミユンヘンの四國會談においてズデーテン地方割讓を許すことに四國巨頭間に意見が一致したと云はれる

【ベルリン二十九日同盟】二十九日夜ミユンヘンよりベルリンに達した報道によれば、二十九日の四國會談においてドイツ軍のズデーテン進駐問題につき協議の結果、來る十月一日英佛共同解決案に明示された地域までドイツ軍の進駐を許すことに四國巨頭間に意見が一致したと云はれる

フランス政府 總動員法發動

【パリ二十九日同盟】フランス政府はチエッコ問題の最惡に備へてさきに國軍の一部動員を敢行したが、二十九日官報を通じて去る七月十一日制定の戰時國家總動員法を發動する旨發表した

フランスは同法の第一條によつて總て戰時體制に移り、主として國防強化のため人的物的資源の統制をはかる筈である

チエブ、アッシュ地方に 獨軍が行進占領

【ミユンヘン二十九日同盟】ドイツ軍スポークスマンは二十九日午後四國巨頭會談に於て討議中の新妥協案は十月一日ドイツ軍がズデーテン地方の一部並にチエブ及びアッシュ附近に「行進占領」を許すものであると左の如く語つた

新妥協案はドイツ軍が十月一日から二日同地區チエッコ國境に駐屯する「行進占領」するニブ及びアッシュ附近を許すものでありこの點については既に諒解が成立してゐる

イタリーのガイダ氏報道

【ローマ二十九日同盟】二十九日夜ミユンヘンからローマに達したジヨルナーレ・デ・イタリア主筆ガイダ氏の報道によれば、獨、伊、英、佛四巨頭は二十九日の會談において早くもドイツ側の要求を滿足せしめる諒解に到達したといはれるがガイダ氏の報道内容次の通り

獨、伊、英、佛四巨頭はミユンヘン會談第一日においてズデーテン地方割讓の實行案について完全な意見一致を見たが、右は同地方を四地區に分ち十月一日を期してドイツ軍がその中の一地區を占領するが、爾餘の三地區については國際委員會の監視の下に十月十日迄に漸次占領を完了することを内容とするものである、更に二十九日の會談で以上の他ポーランド、ハンガリー兩少數民族の國籍問題についても討議が行はれた模樣である

佛伊兩首相 ミユンヘン出發

【ミユンヘン卅日同盟】ムツソリーニ伊首相、ダラディエ佛首相はミユンヘン出發ローマ及びパリへ向け夫々歸國の途につくことゝなつた

四國協定調印を了し 更に善後策討議

【ミユンヘン三十日同盟】獨伊英佛四國會談は二十九日午後十時より「總統の家」において第三次會議を開催、ズデーテン地方割讓問題を中心に約三時間に亘る協議を續行したが、四巨頭は三十日午前零時半遂に四國協定に調印を了し、更に善後策を討議した上午前一時半(日本時間午前九時半)に至り漸く散會した

チエッコ政府 新提案受諾

【プラハ二十九日同盟】チエッコ政府は四國會談開催に先立つて、二十九日ズデーテン地方の割讓を中心とする英佛共同解決案の實行に關するイギリス政府の新提案を受諾した旨正式發表した、チエッコ政府は右發表に際りイギリス政府の新提案内容については一切緘默してゐるが、さきの英佛共同解決案を基礎にズデーテン地方の割讓を促進するための技術的措置を規定したものと見られる

令嬢四國會談でチエッコ問題が圓滿協定に調達した結果三十日午前

協定案チ公使手交

【ベルリン二十九日同盟】二十九日四國會談の結果ズデーテン問題につき獨伊英佛四國巨頭間に意見一致を見たと傳へられるが、二十九日DNB通信社の外人記者の檻褸として傳へるところによれば、同案はオブザーバーとして目下ミユンヘンに滯在中の駐獨チエッコ公使アストニイ氏に手交されたと云はれる

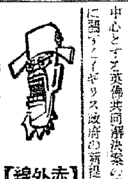

【赤外線】

松岡滿鐵總裁が風見書記官長の所へ「一寸挨拶に來た」と尋ね長室に入つたが、二人とも昔にきこえた長廣舌だけに二時間たつて「またゆつくり會はう」と云ふことで終つた二人がゆつくりと云つたら先づ癡而を交つて今度は明敢の用意が必要だらう」と政界の連中もあきれてゐる【寫眞は松岡滿鐵總裁と風見書記官長】

ブ元帥更迭か

【モスコー二十九日同盟】去る二十六日極東ウラシロフ市(ニコリスク市)に於て開催された極東赤軍第一軍内共産黨員第一回大會には國防人民委員ウオロシロフ元帥が出席するなど、極東ソ聯赤軍司令官ブリユッヘルは當日の極東軍兵ソ聯赤軍首腦部大會の如き重要會議に出席しなかつたに拘らず、當事の極東軍司令官ブリユッヘルは當面の神東職務司令官ブリユッヘルは何等の姿を見せず奇異の感を抱かれてゐたが、モスコーに達した確實な情報によればブリユッヘル元帥は最近更迭されたと言はれ更迭の理由は不明である

本田忠北警察部長語る

二十八日付の本府辭令で安田宗次氏の後任として忠北警察部長に榮轉した本田武夫氏は來る四日頃家族同伴赴任するが、新警察部長は本府稅務課で三十日次の如く語つた

安田燃料課長が三、四日頃入城されるので、家族をつれて赴任します行ひ、警察畑で働くのは今度が初めてですから、どうぞ宜敷しく御願ひします、忠北道には昭和七年六月から同八年の暮まで理務課長として御世話になつたことがあるので嬉しい

天地玄黄

あすは始政記念日、歴代統治の實こゝにあがり、兵站基地としての半島の使命は一段と重きを加ふ

×

内鮮一體の完成こそは明治大帝の御宏謨にそひ奉る唯一の道なるを心肝に徹すべし

×

時局下のこの日、自ら省みて覺悟を新にし、時艱克服に邁進せよ

×

宇垣外相辭表提出、國難打開の爲めに仕拂多の波瀾もあらん

×

帝國不動の方針は飽迄不拔、國民は政府を、軍を信頼して一段と銃後の守りを固くせよ

×

軍人遺家族の就職斡旋百パーセントのつとめを果す、銃後中の美談、應召者の一兒を引取り育ての親となる

昆明は大混亂

我が爆擊で

【ハノイ廿日同盟】昆明からの情報によれば廿八日我が海軍機の大爆擊により昆明市內は大混亂に陷り不安動搖の極に達し引揚準備の外人も多く、爆彈は飛行場その他軍事施設に命中格納庫內のデボアチン四機破壞、フランス人一名支那人二名即死のほか死傷三十名に上つた

本日夕刊四頁

紅繪曼荼羅 5

海音寺潮五郎 作　富永謙太郎 繪

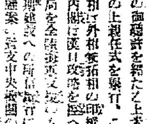

山地剣(七)

昔の無氣味すくほど淋しい路だ。昔のあとをそのまゝに殘し、翳めやうに雁れ上つてゐる。暗い、ひき〳〵と彌く蹂さに、つめたい汗が額ににじんで、氣が遠くなるやうだ。

「早く手當をせねば。咬み傷は危險だといふ」

さう思ひながらも、疲勞しきつた風齋は、動くのがものうかつた。屠當つたまゝ、茫然としてゐた。

「酒で洗ふといゝのだ」

やつとのことで、隣の室から、やはりこれも相鬪混りの强い酒の瓶を持つて來て、丹念に洗つた上から、印籠の藥を塗りつけた。白麻の襦袢の袖を裂いて、繃帶する。

「これだな、山地剣の卦は」

繃帶し終つた時、ふとさう氣がついた。

彼びが胸を明るくした。危險は去つたのだ。次に來るべきものは、坤の卦であり、再襲して地雷復の卦である。一陽來復の幸福來た。

風齋は瞬の苦痛を忘れた。狂に近いまでの持ち前の自信が胸にひろがつた。おのれ自身の運命が、深く廣く大地の底に根を張つて、亭々と天に逼つて枝葉をひろげてゐる巨木のやうに感ぜられた。

「あはれむべき蜩虫め!そちはおれをおびやかしたな」

血の中に、今はもう滑稽に見えるほど力ない姿で轉がつてゐる重兵衛の死骸を見ながら、風齋は、口に出してつぶやいた。

そして、死骸を取りかたづけさせるために家來を呼ぼうとして立上つたが、途端に、どしんといふ物音と共に、めり〳〵と物の裂ける音が聞こえて來た。

はつとして、風齋は耳をそばたてたが、聞締の襖襖室の方だ、と知るや、猛然として走り出した。

どうして、廊室の入口を開けたか、渡廊場を走り拔けたか、一切夢中だつた。

「あつ!」

開締を擬察してゐる部屋の廊下に足を踏み入れた時、風齋はたじ〳〵と後退りした。

提灯をふりかざして、暗い廊下に犇めいてゐる多數の人影があつたのだ。

「誰だ!」

風齋は叫んだが、眞先に立つた男が誰だかを認めると、ぞつとして立ちすくんだ。

榊石だつた。

「惡魔!」

叫んで榊石は走り寄らうとしたが、途端に、そのわきを風のやうにすり拔けてをどり出して來た者があつた。

眦々と肥つたからだの男だつたひつさげた拐矢を輕々とふりかざして、一刹ねしてをどりかゝつた。

猛惡、果敢な攻擊だ。

風齋は、廊下から襖襖場に逃げた。逃がさじと追ひつめて來る。

更に居間に逃げた。こゝへの入口を閉め切つてしまはうとしたが、その隙はなかつた。半分しめかゝつた扉は一擊して粉碎された。

「誰だ、おのれ、狼藉者め!」

逃がれぬと見て、風齋は叱咤した。

「けゝゝゝゝ」

相手は笑つた。

「惡鬼め、狼藉者呼ばはりをするか。が、名乘つて聞かさうゆゑに、名乘つて閻魔の廳に行つて困らう故に、名乘る。聞け、清川家譜代の郎黨塚兵衛ぞ」

古風に名乘つて、じり〳〵とつめ寄つて來る。

與へて安心!每日良くなる!!

愛の大問題!!

●子供が欲しがるからといつて、考へなしにお菓子や玩具ばかり與へるのは本當の愛ではない。
●子供が喜びながら身になるもの、これが一番です。何がよいでせう。
●教育家、熱心な父兄方の賞讚する『講談社の繪本』をお奬め致します。
●每月僅かの御蓄費で、幼い魂が善導され、將來立派な人になり、幸福になれるとしたら、こんな嬉しい投資はないと思ひます。

親心を以て御贈りする講談社の繪本!　これだけは是非大切なお子様にお與へ下さい。

斯界の名士揃つて激賞の理想的繪本!

講談社の繪本 新刊三册發賣!!

支那事變 海軍大畫報 附 海の荒鷲 奮戰美談

高橋三吉閣下御推奬!

講談社刊行の『海軍大畫報』は我國民に傳ふべき光輝ある戰闘の中、特にわが海軍の活躍の眞相を正確にして美麗なる繪畫と平易な解說を以て、婦女子に至るまで深く感銘したもので大和魂を培ひ、兒童をして盛んに發奮せしめるに充分である。

二宮金次郎 附 大會 繪物語

一木喜德郎閣下御推奬!

繪本二宮金次郎は、報德先生の一生――特に幼少年時代の奮鬪努力の跡を子供に分りよく興味深く編纂されたもので、これを手にし或は讀聞かされた兒童は必ずや幾多の處教訓を得て將來有爲なる人材の素地を培はれるであらう。

漫畫と頓智合戰

若槻禮次郎閣下御推奬!

子供は批判力のない時、聞きも讀きもその儘受入れるもので、讀物は特に選擇が大切である。講談社の繪本は、その題材も悉く宜しきを得てをり、繪も文も良心的で、子供を指導するに實にいゝ本である。

右三册の外既刊八十三册も各界諸名士教育家の賞讚を頂き、すごい評判です。

まづく大評判 お子様への贈り物は之が一番!!

東京 小石川 大日本雄辯會講談社發行 (振替東京三九三〇)

繪本の發賣の繪本 八十六册 全國書店に販賣へ聲賣!

名譽の戰死者

◇眞野部隊　歩伍長、平泉武一(兵庫縣)同、尾崎夏米(平安南道中和郡楊井面石橋里)同、西尾正男(大阪府)歩軍曹、小川義一(大阪府)歩上等兵、倉内爾次郎(愛知縣)同、櫻井義吉(大阪市)歩伍長、小川勉(愛知縣)歩上等兵、吉川清次郎(大阪市)歩曹長、阪口本夫(和歌山市)歩上等兵、上原川政雄(岐阜縣)歩伍長、牧野敏郎(大阪市)歩上等兵、神原繁英(山口縣)同、金弘孝(富山縣)歩上等兵、松波正森大三(兵庫縣)同、登田環(平安北道定州郡大田面撰田洞)同、植本一夫(兵庫縣)同、渡邊勇(新潟縣)歩伍長、上田代和(岡山縣)歩上等兵、松島哲(大阪市)歩伍長、奥村卯一(大阪府)歩上等兵、牧田政治(靜岡縣)同、山下良雄(名古屋市)同、加藤東吉(名古屋市)同、大上梅太郎(大阪府)同、大島貞雄(愛知縣)同、後藤重夫(愛知縣)歩曹長、織仲市(靜岡縣)同、松田宗二(愛知縣)歩伍長、森本勝雄(大阪府)同、佐尾弘(兵庫縣)同、森下佐太郎(和歌山縣)同、岸田繁三郎(大阪府)(大阪市)同、堀内幸次郎(大阪府)同、田代友二郎(鹿兒島縣)歩伍長、宮崎宗吉(大阪市)歩曹長、川内鈴平(新潟縣)同、森井重田中庄太郎(大阪府)同、久保虎(兵庫縣)同、恒川清治(山口縣)歩伍長、中川藤夫(和歌山縣)歩上等兵、西尾定次(岐阜縣)歩曹長、大谷廣治(大阪府)歩伍長、赤松茂(兵庫縣)歩軍曹、岸部秀雄(大阪市)歩伍長、岡本正之(廣島縣)歩上等兵、奥村正己(愛知縣)同、中村茂(大阪市)歩伍長、後藤弘一(大阪市)歩上等兵、伊藤宗代松同、大藪武司(名古屋市)歩軍曹、中村勝三(大阪市)歩伍長、寺島義三(大阪市)同、山口出一(兵庫縣)同、藤井喜太郎(大阪市)歩上等兵、小數武雄(和歌山縣)同、早川茂(名古屋市)歩伍長、西村市太郎(大阪府)歩上等兵、稻谷長太郎(大阪市)歩伍長、木倉定郎(兵庫縣)同、宇治野次郎(大阪府)同、吉村勢吉(大阪府)歩軍曹、網野茂雄(神戸市)歩伍長、岡本末吉(大阪市)歩軍曹、余語萬八郎(大阪府)(神戸市)歩伍長、中須軍雄(大阪市)歩上等兵、上野實一(岡山縣)歩伍長、安西光次郎(京城府)同、久光軍利(大阪市)歩上等兵、片山英茂(靜岡縣)歩軍曹、友田才吉(大阪市)歩伍長、柳本四郎一(兵庫縣)歩上等兵、小栗榮一(靜岡縣)同、中川哲一(大阪府)歩曹長、杉原正市(大阪市)歩伍長、奥田廣次郎(大阪府)歩伍長、坂本晉一(大阪市)歩上等兵、加藤光圓(岐阜縣)同、近藤勝雄(北海道)歩伍長、西川孝一(大阪市)【戰傷死】歩上等兵、西口忠雄(岐阜縣)【戰傷死】歩伍長、松本道一(大阪市)歩上等兵、田中德次郎(大阪府)

◇眞野部隊　▲軍醫少佐駒田貫一(京城府旭町一ノ一〇〇)▲歩大尉北島平次(佐賀縣)▲歩中尉小寺政則(兵庫縣)▲歩中尉馬場保二(平壤府東町四三號)▲歩少尉中島孝雄(平壤府東町八三號)▲歩准尉長川崎末一(神戸市)▲同澤田義郎(名古屋市)▲歩伍長五島雪雄(新義州府榮町)▲同大河内良澄(大阪市)▲同山本富雄(山口縣)▲同竹内友一(名古屋市)▲衛伍長近藤茂太(堺市)▲同福田茂一(神戸市)▲歩兵上等兵江口利治(大阪市)▲同谷口良(岡山縣)▲同五百南清(福岡縣)▲同肥田誠三(愛知縣)▲同辻野九一郎(大阪市)▲同小林正次郎(大阪府)▲同狩田保之助(京都市)

◇室谷部隊　▲歩上等兵廣瀬三郎(福井縣)▲同山本正實(岡山縣)▲同森德一(廣島縣)▲歩曹長長谷精次郎(同縣)▲歩伍長吉岡正行(島根縣)▲同宇永忠光(山口縣)▲同山本角次郎(大阪府)▲歩上等兵胡山由行(京城府)▲同松本良一(兵庫縣)▲同中野三五郎(兵庫縣)▲同田邊元一(廣島縣)▲同吉岡金次郎(兵庫縣)▲歩伍長高杉賢郎(廣島縣)▲同下保榮(大阪市)▲歩上等兵木村藤次郎(同縣)▲同吉岡敏夫(長崎縣)▲歩上等兵木村清之助(兵庫縣)▲同小松安一郎(佐賀縣)▲歩伍長橋本敏一(大阪市)▲歩上等兵佐久間吉治(兵庫縣)▲同芝崎庄市(兵庫縣)▲同山口市次(山口縣)▲同吉田榮八▲同寺田政人(山口縣)▲歩上等兵村上富雄(岡山縣)▲歩曹長松森純一(京都市)▲同白砂唯雄(廣島市)▲歩伍長岡宗昌榮▲歩上等兵尾富三郎(岡山縣)▲同角野哲次郎(大阪府)▲軍曹金良鎬▲歩上等兵池原清(大阪府)▲同土倉茂(愛知縣)

山西戰線を馳驅　天晴れ六勇士散華

京城の各家庭訪問記

何時も連勝の便りばかり　庭瀬君令姉の談

北支戰線○○附近の戰鬪で名譽の戰死を遂げた京城府三坂通四一第一號官舍庭瀬三郎歩兵上等兵の家では三郎君の兄純宿府土木課敷穂宿行氏夫人鈴江さんが次ぎの如く語つた

三郎は大田中學を出て總督府にも兄と一緒にお勤めしてゐました、事變勃發と同時に飛地へ參りました、家へはいつも自分の所屬部隊の輝く戰勝振りのみお報告し一つも私事に觸れたやうな手紙を寄せませんでした、世は正に長期戰下幸ひ家には三郎を中に兄弟も多勢居ますから御奉公はまだこれからです【寫眞＝庭瀬三郎君】

五月中旬頃に最後の手紙が　山本君母堂の談

五月十七日山西省東陽鎮附近の戰鬪で名譽の戰死を遂げた室谷部隊山本正實歩上等兵(京城府三坂通一四二ノ一〇の留守宅を訪へば母堂はきさんは次ぎの如く語る

男の子二人のうち戰死した正實は次男です、戰場へ行くからには戰死はもとより覺悟はしてゐましたが、一昨年父が死んだばかりのこととて思へばやつぱり淋しい、正實は龍中を出て總督府土木出張所に勤めたこともあり人並み優れた健康體でしたから手柄を立てゝ歸るものと信じてゐました、戰地から手紙は五回程來ましたがいつも元氣に御國のために働いてゐるからといふやうな便りばかりで、五月十二日に來た最後の手紙には戰地に於ける軍旗祭に參列の光榮に浴して嬉しいと書いてありました、幸ひ私方も出征軍人の名譽ある家として銃後各團の皆樣から色々と御慰問に預つて毎日感謝の涙に暮れてゐます、殊に荷務町の小學校の先生生徒からは並ならぬ御慰問に預つてゐます【寫眞＝山本正實君】

三日間の激戰の果てに戰死　山口君令兄の談

京城本町三丁目三八四理髮業山口三郎氏令弟山口市次歩兵上等兵も室谷部隊の勇士として昨秋以來山西戰線の護りに當つてゐたが、六月一日午後零時廿分敵の一彈左胸部を貫通して山西省稷山縣城外に天晴れ軍國の華と散つた、山口上等兵は日の出小學校出身の生粋の京城育ち、學校を出て家業を手傳ひ未教育ではあつたが射撃も仲々正確で元氣一杯の軍國の若人であつた、同家を訪へば兄三郎氏は語る

僕と二人きりの兄弟であとは妹がゐるばかり仲々の元氣者でした、[illegible]を聞きましたが、野兵で城門を護つてゐたので自動車が往返りうつて匪賊と一緒に逆襲して來たとかで、三日間の激戰の末戰死したさうです、九月九日再度占領して漸く死體を掘出した由で、覺悟はしてゐましたが、まだ死んだ樣な氣がしません【寫眞＝山口上等兵】

戰地からは度々便りを　胡山君母堂の談

昨夏應召以來室谷部隊に屬して山西の野を轉戰中であつた京城永樂町一ノ六四朝鮮自動車協會主事胡山澄氏長男胡山由行歩兵上等兵は五月廿日午前十時卅分山西省稷山縣城東門外の下士哨所に於て匪賊の攻擊に頭部貫通銃創を受けて壯烈な戰死をとげた旨廿日原隊から發表された、同上等兵は昭和八年京城商業の出身で卒業と同時に黃金町の河北電氣に就職明朗溌溂な青年社員として前途を嘱望されてゐた、同家を訪へば母堂は語る

とても元氣な子で戰線に行つてからも度々便りを寄越してをりました、五月の中頃に皆に別々に手紙が參りましたのが最後でそれに返事を出しましたら本人不明でぼろ〳〵になつて戻されそれから廿日ばかりで戰死の御通知を戴きました、お國の爲ともとより覺悟は致してをります【寫眞＝胡山上等兵】

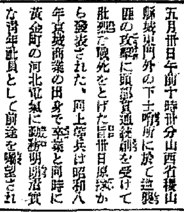

吉岡伍長は刑務所の看守　家には夫人と二孃

北支○○部隊神野隊に屬して去る五月三十日午後九時ごろ山西省稷山附近の戰鬪に下士哨に突如二百名ばかりの敵軍が逆襲、拂曉の暗闇をついて火を吐く機銃の炸裂に暫し應戰してゐたが、首尾よく敵の一彈は無念にも吉岡正行歩兵伍長(京城阿峴町四五三)の頭部に命中、果敢にも山西の戰野に護國の鬼と化した、故伍長は島根縣邇摩郡久利村の人、九年前から京城刑務所看守を拜命愛妻チヨ子さんとの間にはトシヱちやん(三)スミヱちやん(二)の二嬢がある、公報を手にしたチヨ子さんは悲しみの中にもキリヽとして愛兒を守つて立つと言葉少なに語つた、告別式は遺骨到着を待つて刑務所葬にする【寫眞＝吉岡正行君】

弟さ共に應召した　松森君叔父の談

京畿道始興郡○○部隊附上等兵として出征、爾來石家莊攻略戰、太原の大攻略戰に赫々たる武勳をたてた松森純一歩兵上等兵は去る六月一日山西省南端稷山縣稷山城内南門兵舍附近で敵の手榴彈によつて左大腿部貫通銃創、頭部に爆創をうけ花々しい戰死を遂げ護國の英靈となつた旨の通報が去る廿七日京城入舟町本府官舍廿五號篠部氏方へ通達された

松森上等兵は三人兄弟の長兄で弟の秋夫工兵上等兵とゝもに同じ日に召集をうけ勇躍戰地に向つたもので、郷黨者々館に奉職中の眞面目な青年であつた叔父にあたる本府受付係の篠部光太郎(至)氏を訪へば左の如く語つた【寫眞＝松森純一君】

よくやつて呉れました、純一は私の姉の子供でして甥です、幼い時兩親が失くし身よりのないのを三人兄弟ともに私が今まで育てゝ來たのです、四年前に結婚しましたが都合で妻は二人の幼兒と郷里の京都にゐます、末の甥正一(二)も今華商務業の五年に行つてゐます、今戰地に行つてゐる秋夫とゝもにこの正一は兄の志を繼いで呉れるでせう

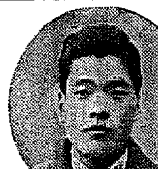

秋深む昌慶苑に

南國の稔りゆたか

秋深む京城にこれはまた別世界のやう、南國風景——昌慶苑植物園の大温室にはバナナ、パパイヤ、パインアップル、モンステラーなどの熱帶植物が、ガラス張りの屋根を通して故郷の强烈な太陽に比べては聊か弱いが、それでもさんさんとふりそゝぐ陽光に生氣を見せて何れも實を結んで、清新な食慾を唆る濃緑の色が參觀者の眼を愉しませてゐる【寫眞＝左上がバナナ、下がパパイヤ右がパインアップル】

埋藏量一億瓲　平北に凄い鐵鑛

鐵飢饉の折柄素晴らしい朗報

一寸小當りに當つて見ても埋藏量一億瓲と云ふ素晴らしい鐵鑛が平北鐵城郡下に發見され鐵飢饉の時局に關係者を驚喜させてゐる、此の鐵鑛は鑛山王李鍾鶴氏の經營する大同鑛業株式會社の出願で、昨年九月以來本府地質調査所の中村技師を首班とする探鑛隊によつて探鑛調査中であつたところ調査員の一人である金得洪君によつて本年五月發見されたもので、目下盛んに探鑛中であるが開明となつた鐵城郡長土面鐵城山附近だけでも、平均六十パーセント以上と見られる高品位の鐵鑛三千萬瓲以上と推算され、鐵鑛二百萬瓲に及んで少く見積つても一億瓲、地質調査所の調査も上々、吉川工學博士の折紙も付けられ半島唯一の鐵鑛であつた茂山鐵鑛と竝んで、東亞工業時代に耳寄りな快ニュースである

ネクタイ　京城本町二　ミヨシ

金源權君大活躍

走幅跳、三段跳に一等

【大阪電話】日本唯一つのアンツーカ競技場として各方面から多大の注目裡に改裝成つた市立運動場のもとに二十九日午後三時半から擧行、アンツーカ所要の撒水設備の不備から未だ精彩乏しくトラックは柔軟過ぎて各選手の力走も甲斐なく記錄的には振はなかつたが、フイールド三段跳に本年八月奉天の滿鮮對抗において世界北に日本第二位の十五米六十三の記錄を樹立した金(京城普專)選手が跳躍毎に自己の保持する記錄に接近し内地における本年度最高の十五米六〇を飛んで金選手の感を深くした、成績左の通り

◇百米＝一着、谷口(関西大學)十一秒フラット
◇八百米＝一着戸田(関西學院)二分二秒二
◇三千米＝一着吉野(大阪運動倶)八分四三秒三(ハンデ二百米)
◇走幅跳＝一等金源權(普成專)七米二一、二等小谷、楠隆六米八三
◇三段跳＝一等、金源權(普成專)一五米六〇、二等、織田(早大OB)一三米九四
◇走高跳＝一等、原夢(明大)一米九〇

池田の甘栗

三十日朝の概況

高氣壓は蒙古にあり、支那、滿洲、朝鮮及内地もこの高氣壓に掩はれ、低氣壓は台灣附近及千島方面にあるに過ぎません、北支は滿洲北部、天氣は晴れ、滿洲南部は曇り、朝鮮では北鮮地方が晴れてゐるのみで他は一體に曇り、全南の沿岸では雨の處もあります、内地は殆ど曇つてゐます

京城地方【今晩】晴れたり曇つたり【明日】晴一時曇

仁川地方【今晩】曇時々晴【明日】曇時々晴、朝は霧がありさうだ

京城溫度(二十九日)最高二十七度九最低十八度六(三十日)朝十八度六正午二十三度四

天氣豫報(1日)

地方	風	天氣
京畿黃海忠南北	北乃至東の風弱く	晴れたり曇つたり
全南全北	〃	大體は晴だが所によると雨がある
慶南慶北	〃	〃
平南平北	〃	晴れたり曇つたり
咸南江原	〃	〃
咸南北部咸北	〃	〃

仁川の潮時(1日)

	午前	午後
滿潮	[illegible]	[illegible]
干潮	[illegible]	[illegible]

侍天教を解體して　大東一進會誕生

大亞細亞主義を標榜する

【京城】東學の教徒を擁し半島宗教界の一大勢力をなしてゐる京城堅志町侍天教は同教本來の精神に立歸つて『八紘一宇』の大理想實現に邁進する皇國聖業に協力するため、宗教的團體を解散、宗教的儀禮一切を廢止して新東亞建設事業を使命とする大東一進會に轉身すべく着々準備を進めてゐたが、いよ〳〵同教最高幹部であり侍天教の前身一進會々長故李容九氏、息子李碩九氏及孫在根氏の名で滿日全鮮滿洲の八十地方教會世話教徒宛に左の如き布告を發して新會員の進むべき途を明かにし茲に大亞細亞主義をモツトーとする思想團體大東一進會は目出たく誕生した

侍天教の根源は今から三十年前西洋物質文明の侵蝕を防止し東洋人は東洋の知識道德を擁護し東洋人の手で東洋を建設しようと高唱して生れた東學黨にして故李容九氏がこの趣旨を繼承して一進會を組織し内鮮一家を會の指導精神とし會員は日韓合併當時この主義の爲に挺身挺進この大業成就に協力したが、現在の侍天教は實にこの一進會の後身でありながら宗教的儀禮にだけ囚はれすぎたゝめ本來の精神を沒却し類似宗教團體と見做されるに至つたのは遺憾である、この非常時局に際會し茲に宗教團體としての侍天教を解體し東亞本來の精神に立戻つて東洋一家建設を目標とする大東一進會を組織して會員諸氏と共に國民的義務遂行に邁進せんとす

松の實キャラメル

一萬圓支拂ふべし

契約不履行者に判決下る

京城府竹添町二〇八京城高等音樂院並教育映畫配給業沈宗澤氏は一昨年六月江原道通川郡碧鶴面三相鑛山工場主李容禧氏から成功の場合は鑛事業に各五千圓の寄附をなすこと、もし履行せぬ時は倍額の二萬圓を請求されても已むを得ないことを條件としてトマトサーヂン工場許可の斡旋方を求められ、心進まぬながら關係當局に努力して昨年許可を見たが、被告は何時まで經つても寄附約束を履行しないので契約に基いて二萬圓の請求訴訟を京城地方法院民事部に提起上坂判事係で審理中であつたが廿九日『被告は原告に一萬圓を支拂ふべし』と云ふ判決言渡があつた

代書士組合の創立總會

京城西部代書士組合創立總會は一日午後一時から竹添町學校で開かれる

とんだ化粧品を賣り歩く若い男

女を賣飛した事も發覺

アラビヤゴムを加へ着色した水を貴重な化粧品と稱して賣り歩いてゐた男が廿日龍山署に檢擧された、全北南原郡南原邑造山里李福洙(三)は『東京淀橋區柏木に事務所を有するピオニー日本美容研究所謹製の化粧品フレンチパクツの朝鮮賣捌員渡邊一郎(三〇)』と詐稱し去る八月初めから水にアラビヤゴムを加へ染料で赤、黄、青に着色したものをアカシヤ、ライラック、桜の實の精から取つた貴重な化粧品であると言葉巧に勸いて一瓶二圓から九圓で賣りつけてゐたもので、懐中に實數十圓を所持してゐた他元町一丁目天理教師小泉奉子さん(假名)外元町、新大町方面の相當な家庭に被害者が多い　なほ李は今年七月ごろ龍山驛前みやこ食堂の女給李一代(三)を誘拐し仁川花屋旅館に伴れて遊び廻り資料五十圓を踏み倒した上女をカフエーに僅か六十圓で賣り飛ばして京城に舞ひ戻つたことを自白した

本院　京城竹添町二ノ九三　京城コガ肛門科　電話光化門③二八九八番

感化院を改稱

時代の推展に伴ひ刑務所内に於ける各種用語を改正し在所者の精神教育に多大の効果を收めてゐるが、本府は更に感化院官制改正と同時に從來感化院と稱してゐたものを改正して學院と云ふことになり、十月一日から看板を書換へることになり十日の官報で告示することになつた、これで從來の永興、木浦兩感化院は永興學院木浦學院となつた

咸興放送局　愈よ近く開局

咸南地方ラヂオファン要望に應へ朝鮮放送協會では咸興に放送局を設置すべく準備を進めてゐたが、此の程機械の据付その他一切の準備を終了したので當局ではこれの技術的檢査を行つた後、近々開局の運びとなつた

女給さん獻金

京城仁義町一仟協食堂の女給松本晴子さん(三)、越智ミエ子さん(二)の二人は昨年九月ごろから店に獻金箱を作りチップの内から一錢二錢と入れてゐたが一年目の廿九日、東大門署を訪れ獻金箱を開いてみると三圓六十錢の銅貨が飛び出し國防獻金した

妻君の家出

京城本町二の七三喫茶店アサヒコのマダム中山美代子さん(三)は夫中山眞美君と最近意見が合はず愛想をつかしてゐたが廿八日朝かねて仲良くしてゐた店の給仕女矢野敏江(元)を連れて貯金八十九圓を持ち出して家出、中山君は廿九日本町署へ搜査方願出た

身許判明

【京城】京城漢江人道橋から投身した若い男のため命拾ひした男はその後龍山署で調査の結果京城新花舊町一三〇ノ九森斗永の次男森斗元(云)と判明十日親許に引渡した

御婚禮衣裳均一特賣

十月一日より十日まで　二階　吳服部

松印(仕立上り一組)五十圓　竹印(〃)八十圓
梅印(仕立上り一組)壹百圓　鶴印(〃)壹百五十圓

純毛既製服三大奉仕　[三階洋服部]
①紺サージ(日毛製)セビロ　三ツ揃　三二・〇〇均一
②總督府御指定官民標準服　三五・〇〇均一
③黑サージ詰襟上下　各專門學校・大學制服　二五・〇〇均一

丁子屋

一、輸出と代用品工業振興
一、工業諸材料の對策
大講演會(入場無料)
講師　大阪帝國大學工學部教授　高橋清先生
同　大阪府工業獎勵館發明獎勵部長　淺井清先生
會場　京城府太平通　遞信事業會館
日時　十月一日午後七時より

精力强進劑
參茸トニク
サンジヨウ
眞の美人は朝夕一パイの參茸トニクから生れる！
今日の疲勞は消え明日の生活の快活を約束する參茸トニク！
『參茸トニク』を愛用する布哇舞姫・小澤かほる孃
本劑の少[illegible]精力減退・神經衰弱・病後衰弱・肺結核・貧血症・早老等に惱む人々に綜合ホルモン劑として顯著なる效果を與へる事が實驗によつて明かである
全國各地有名藥店並にデパート藥品部にあり
¥5.00　¥2.80
京城府路三丁目　製造發賣元　盛堂製藥株式會社
京城本町四丁目　賣捌元　株式會社木村藥房

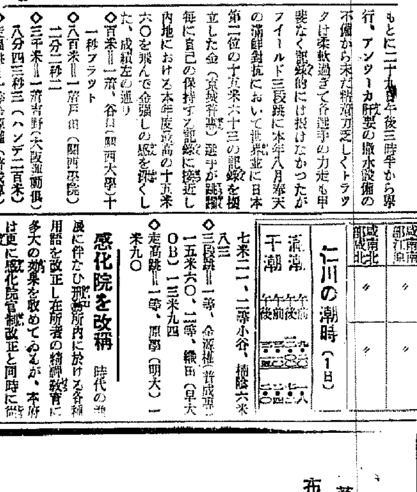

壓倒的好評！
滿員御禮を兼ねて
明日 土曜 日曜 は午前九時開場(早朝割引十時迄)
是非皆樣で明治座へ
大船　家庭日記　前後篇
アルプス槍騎隊
上映中

痔疾診療廣告
私儀豫而痼疾治療ノ爲別府ニ於テ靜養中ノ處意外ニ早ク全快仕リ今般歸城致シ從前通診療ニ從事致シ候間此段謹告候也
昭和十三年十月一日
京城岡崎町　野崎肛門科　院長　野崎

十月一日午後一時　大聖歡喜天(聖天)大祭
武運長久祈願　轉讀大般若祈禱會
武運長久御守授與
光熙門外　別院　生駒山
電本(2)五二三八番

桐印煉炭値段廣告
鐵道運賃改正ニ件ヒ十月一日ヨリ左記ノ通リ改定致候ニ付不相變御愛用ノ程願上候
角型二穴煉炭　京城府市内一屯ニ付　金貳拾四圓四拾五錢也
印　同　三穴煉炭　同上　金貳拾參圓貳拾五錢也
マセック煉炭　同上　金貳拾五圓貳拾五錢也
昭和十三年十月一日
朝鮮煉炭株式會社

内科　胃腸病　腦神經科
北島醫院
京城本町四丁目一五五　電話本局三二七四番

お衣裳に書畫幅に　是非お忘れなく
鳩居堂の防蟲香と匂袋
鳩居堂香御用品　東洋畫材料一式　支那珍器文房具
本町三丁目　九霞山房　電話本四九八〇番

京城婦人病院
顧問　ドクトル　工藤武城
院長　醫學士　松本泰治
京城府北米倉町九四番地　電本三八九四・二八四〇

公告

一、平壤府巡營里一三三番地ノ二金錫俊ヲ破産者ト宣告ス
一、本件破産管財人ニ[illegible]ヲ選任ス
一、破産者ノ債權者ハ其ノ債權ヲ昭和十三年十月十一日迄ニ當院ニ屆出ヅヘシ
一、第一回ノ債權者集會及屆出債權ノ調査ハ孰レモ昭和十三年十月二十二日午前九時當院ニ於テ之ヲ開ク
右債權者集會ハ破産者ニ對スル債權ノ調査並監査員ヲ選任スルコトカ否カヲ議決スルコトヲ目的トス
一、破産者ノ債務者及破産財團ニ屬スル財産ノ所持者ハ破産者ニ辨濟ヲ爲シ又ハ其ノ財産ヲ交付スヘカラス
一、破産者ニ對シ債務ヲ負擔シ又ハ其ノ財産ヲ所持スル者カ別除權ヲ有スルトキハ其ノ債權ヲ有スルコトヲ本年十月十八日迄ニ破産管財人ニ屆出ヅヘシ
昭和十三年九月二十六日
平壤地方法院

快男子（128）

大島伯鶴演　今村恒美畫

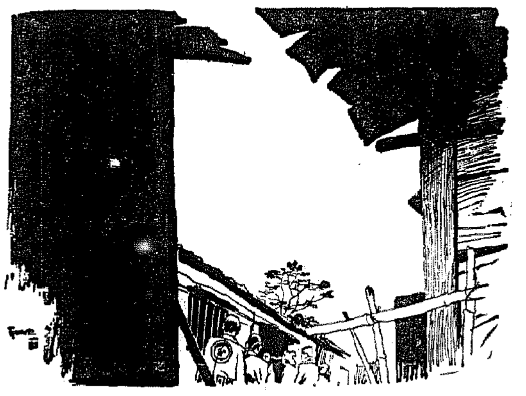

母の死

幸一の親の名、仁造といはうとして、およしは急に舌がもつれ、眼が上釣つて來た樣子に、驚いた緒方將軍、

緒『オイ、どうした――コラツ、どうした、オイコラツ、あゝこりやいかん、オイ、しつかりせにやいかんぞ、幸一、早く水を持つて來い、水ツ〱、水を早く……』

幸『ハイ』

幸一は井戸にかけつて、急いで茶碗へ汲んで來た水、口の中へつぎこんで、

緒『コレッ、しつかりせにやいかんよ』

幸『阿母さん、幸一だよ、阿母さん、どうしたの阿母さん……』

よし『あゝ幸、幸一や、阿母さんは……だ、旦那樣、もういけませぬ』

といつたのがこの世の別れ、ごろ〱と咽喉へ痰がからんで、その儘虚空を掴むと、ベツタリ床の上へ倒れました、將軍の驚きはどんなであらうか、況して幸一は、

幸『ヤア阿母さーん、阿母さん、死んでは嫌だよ――阿母さん』

ワッとそのところへ泣き伏した。この突然の出來事に、いかに沈着な軍人でも、狼狽ずにはゐられませぬ。この騒ぎに長屋の亭主、内儀さん連中、眼を圓くして家の中を覗いて居ります。

緒『オイコラツ、君等そこで立つて見てゐちやいかん、早く醫者をよんで來てくれんか』

『ヘイ、畏りました』

長屋の者が醫者を呼びに行く。間もなく醫者が駈附けて來る。長屋の者に手傳はして藥餌をしましたが、全く絶望です。

醫『もう斯うなつては、如何ともすることは出來ませぬ。誠にお氣の毒です』

緒『さうか、蘇生の望みはないか――イヤ已むを得ぬ、あゝ殘念なことをした、いま一言いはせたかつた、幸一の將來に就いて最も重大なことぢやが、これも幸一の運命ぢやらう――イヤお醫者さん、えらい御苦勞でした、長らく醫者にもかゝらずに居つたのに、突然あんたをよんで、えらい迷惑をかけたが、診察料の手續きは、如何』

醫『ヘア、どなたでも手前方へお遣けしになれば、醫者は改めて罷出ます。御免』

醫者は歸つて行く。

緒『オイ長屋の者、そこで只ガヤガヤ騒いで居つてはいかん、こゝの差配人ちうのは、家賃の請求や、肥料のことは、やかましくいふけれども、斯ういふ店子の不幸の場合に、顔を出さぬといふのは不德義、不道德なものではないか、差配人を呼んで來い』

長屋の者が差配人の善助のところへ行つて、その通り告げた。やがて善助さん、およしの家へ入つて來た。

善『えゝ私は差配の渡邊善助と申す者でございますが、旦那樣はどういふ御縁故があつてこの岡田およしの所へ、お出でになつたか存じませぬが、私は決して家賃の請求や肥料のことばかり云つてゐるのではございませぬ、かうしてこゝの長屋は八十四軒あつて、私が差配をして居りますが、皆んな滿足に家賃を拂つた奴は一人もございませぬ、その中で岡田さんだけは[illegible]として居りますが、よく働いて、家賃なども、儲ける時には餘計入れておきますから、病ひの時は、待つて頂くこともございますよといつて一つ二つ餘分に家賃を入れて居りました。ですから去年の暮から患ひ付いてから、私は一文も家賃に取らず、この頃は時々米やおかずなどもやつて、面倒を見て居りますので、その岡田さんが死んだのですから、いま長屋の者と葬式の相談をしてゐたところで、それをどうも不德義不道德といはれて見ると、誠に心持が惡うございます。』

緒方將軍も恐縮して、

緒『イヤどうもこれは失禮した、かねて評判で、義俠にして親切な渡邊善助ッちう人があるといふことを知つたが、あんたかね』

善『イエ、それほどでもございませぬ』

尼崎汽船出帆

阪神行
神代丸　九月三十日　三十日
玉榮丸　十月一日　二十日
赤城丸　十月九日　十日

右之通ニ御座候間相變ラズ御利用願候

合名會社尼崎汽船代理店
仁川府海岸町
高杉商店回漕部
（田保保專用電話）一〇〇番　二三〇番
看保電話　五八九番

慢性惡性の治療に

元氣をつけて

淋菌をとる研究

加熱療法と逆療法

淋菌は熱と色素に最も弱く四十度以上の熱で死ぬ、此原理を土臺として斯界の研究家柴崎先生は多年苦心研究種々實驗の結果遂にゴノモト逆療法を發明された、此藥は無味の黑色粉藥であつて、酒で服用する全く類のない變つた藥である、而も三日間に二回の服用方法であつて發熱發汗し深部の慢性淋菌を殺菌排毒するものである、持續服用していや味や胃腸障害等絶對なく元氣をつけ抗病力を增す熱は局部方面のみであるから苦しくもなく仕事に差支ない詳細の事は度々雜誌や新聞紙上に發表してゐる兎に角變つた良藥として斯界の評判を集めてゐる故に慢性又は再發に苦しむ病者は熟慮斷行速に本療法を實行せらるゝやう切に御奬めする

婦人の膀胱炎

消渴の方

御婦人が古い病氣を知らぬ間に感染して時經て惡くなるのが實に數多くあります、初めは膀胱が惡くなつて小水が近くなり、四痛かしたり、小便の後に何とも言へぬ惡い氣持がする、痛む事もあり、腰腹が引つり痛み又腫れる事もある、下り物があり、かゝる症狀を從來は婦人病としてすてゝ置いたり、溫めれば治ると思ひ振り出しを飲んだり、腰湯をしたりして氣休めにしてゐますが、その位の治療で治るものではありません、病原の淋菌をとらねば治りません、かゝる病者には當家のゴノモトを熱用して病原を治拔せねばなりません、お困りの方は早く大瓶を服用下さい、思ひがけなく健康を取戻す一歩を得られます。

尿の濁りはどうすれば取れる

尿の濁りはまだ病氣の治つてゐない證據で、前腺慢性の病狀でありまして前腺と稱する無數の腺道や内部深部に病巣があるからです、この病氣は單に尿道内だけの治療では容易に治りません、かゝる慢性の病狀には速效的ゴノモトがよい、ゴノモトは深部の病巣を根絶して排出しますから次第々々に尿の濁りがキレイに澄んで來ます、ですから病者は先づゴノモト大瓶一瓶を服用下さい、本藥は全く驚いた藥劑であつて從來の内服藥其他の治療劑の如く胃腸を惡くしたり、臭氣があつたりして永く續けて飲めぬ事はなく誰方でも永く續けて飲めます、飲めば飲む程淋菌が各々取れて尿も澄んでよくなります、本藥を服用した後で信用ある醫師に就て檢尿して貰ふ事が一番よい、又發賣元へ御申出でになれば無料にて檢尿して上げます。

よかつたと喜ぶお便り

拜啓先般御送附に預りしゴノモト服用致し候處一兩週位前より淋菌の含有ずつと少くなり効力ある事を實證致し居候、目下の處每朝一番の小水を檢し候處小水が清澄になり全く淋菌を認めず唯少々殘り居るのみにて最早よくなる事と存候、就ては服用致し度に付六圓分代引便にて御送附願上候、又婦人の膀胱炎にも効力ありや詳しく御知らせ下され度候。朝鮮咸北羅南邑○久吉次郎

前文略　先日御送り下さいました藥服用しました處日増に病氣がよくなりました、厚く御禮申上げます、今迄の淋しき思ひをわすれて毎日元氣で働く事が出來ます、是皆貴藥の御蔭と思つて居ります、今度大瓶一個至急代金引替で御送り下さい、宮崎縣東臼杵郡北方村山○次郎

先日は貴藥御送り下され有難う御座いました、僅二兩分しか有りませんから書留にて十圓十錢御送金します、至急御送り下さい、小生は今年三月より病にかゝり色々手當したがよくならず非常に心配しましたが、貴藥を服用した處きゝめの早いのに喜んで居ます、云々　岐阜縣益田郡下呂村田中○助

こんな人に　酒で飲む藥

ゴノモト

發賣元　柴崎製藥所
東京市下谷區
振替東京　電話下谷

各地特約店
京城鍾路四丁目　山崎仁壽堂
釜山辨天町　大黑南海堂
同　藤田藥店
平壤大和町　森田藥店
大邱元町　町田回春堂

齒磨　カモス
ダバコのみの

東が白らむ
夜が明ける
深呼吸する
白い息にス
モカの香り
・・氣持よい

全國化粧品藥店にあり　定價十五錢

カスミ網
極上絹糸製
參間　參圓也
捕雀用　五間　五圓也
兎捕網
綿糸製　長十間　高六尺　三圓也
京城明治町一丁目（交番所前）
漁具卸商　秋岡商會
電話本局四三九〇番　振替京城一二三五六〇番
（御小賣共　定價發送呈）

京城府黃金町三丁目永樂町通り
内科　小兒科　レントゲン科
本田病院
院長　醫學博士　本田建義
院長ノ往診ハ可成午前中ニ御申込ミヲ願ヒマス
入院隨意
普通病室　隔離病室
病院用　自宅用　電話本局(2)二四四三・二五三〇九　振替京城三二二八番

鮮産首位優等清酒

仁川　朝日釀造株式會社

婦人俱樂部の編物が大評判
愈々長期建設だ！婦人も起つて經濟戰に參加せよ！國策線に沿つてとても經濟的で、しかも實用一點張りの
婦人俱樂部十月號
編物二大別冊附錄
毛糸編物大全集
古毛糸廢毛糸利用法
河崎なつ、大妻コタカ兩先生初め大激賞、編物界、御婦人間で凄い人氣！
今こそお求め時
婦人俱樂部十月號　二大附錄つき　八十錢

◎鐵道省拂下品　多向黑セル詰襟服上下組（裏付）
本品ハ鐵道省ノ拂下中古品ヲ加工修理シタル純毛品デ丈夫向
最上品　七圓五十錢
極上品　六圓九十錢
上品　五圓八十錢
中品　四圓八十錢

絶對安價ナ一流高級品大特價
御一報次第代金引換にて即時御送附申上げます。何れも最良完全品、萬一不備の時は取換へ又は返金を致します。

十六型懷中時計　クロム側

一號　八圓五十錢
二號　六圓五十錢
特　十二圓

腕時計　クロム側　十型　九型
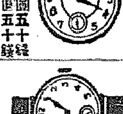
一號　七圓八十錢
二號　六圓五十錢
特　十三圓

三味型皮付
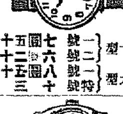
1號　八圓七十錢
2號　五圓
特　十圓

陸軍改造編上靴（中古改造品）
本品は軍隊拂下の中古品を改造加工し半張革を打込み堅牢無比實用品

最上品　三圓五十錢
上々品　三圓二十錢
上品　二圓八十錢

海軍拂下水兵黑革短靴（中古改造）
本品は海軍拂下の短靴を改造加工したる中古品にて新品同樣の丈夫向
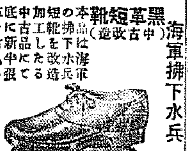
最上品　三圓五十錢
上々品　三圓二十錢
上品　二圓八十錢

陸軍拂下　純毛ラシヤ製ゲートル
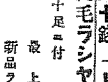
各十足ニ付
最上品　八圓八十錢
新品ラシヤゲートル一足　一圓五十錢

拂下品　賀流品
名古屋市中區流川町
一手元賣　中京商會
電話中四三二四　振替名古屋二二八番
カタログ進呈

各眼科病院處方眼鏡責任調製
京城醫專附屬病院眼科　京城赤十字病院眼科　龍山鐵道病院眼科　金井眼科醫院　其他各眼科醫院
京城帝國大學御用
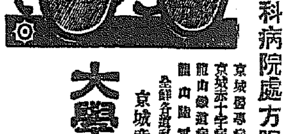
大學堂眼鏡店
京城府本町二丁目
電話本局(2)二三七五番　振替京城一二九番
カタログ進呈（要三錢）
平壤府本町六九番地　電話九一六
大學堂眼鏡店支店

武田産婦人科病院
新學期始　四月・十月　武田産婆學講習所
京城府長谷川町（朝鮮銀行横）
醫學博士　武田正房
電話本局(2)四五四五番・四三七二番

擧つて推奬！
貧血結核に
胃腸強化に

服み易い　肝油精劑
ネオ肝精
發明特許

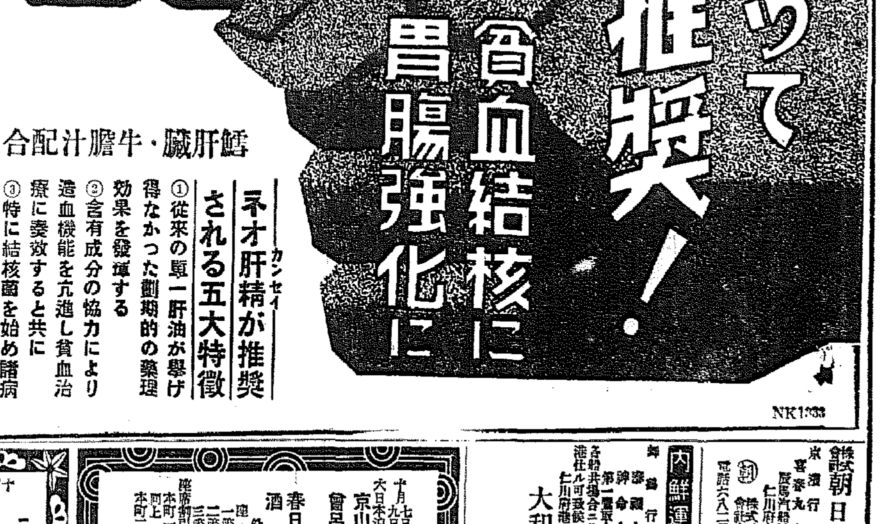

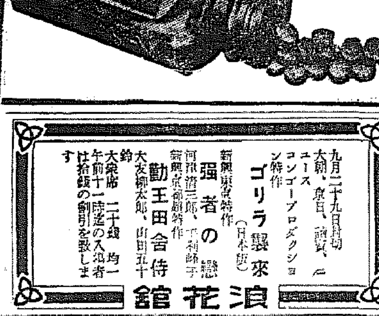

鱈肝臓・牛膽汁配合

ネオ肝精（カンセイ）が推奬される五大特徴
① 從來の單一肝油が擧げ得なかつた劃期的の藥理効果を發揮する
② 含有成分の協力により造血機能を亢進し貧血治療に奏効すると共に
③ 特に結核菌を始め諸病原菌に對する抵抗力を昂揚し免疫性を增强する
④ 牛膽汁の配合により胃腸機能を强化し脂肪分の消化吸收を良くする
⑤ 肝油特有の臭氣や噯氣を伴はず婦人小兒にも歡んで服用される

藥價低廉
錠劑　二百錠入　二・〇〇
一〇〇〇錠入　六・〇〇
三五〇錠入　三・〇〇
粉末　六〇瓦入　一・〇〇
三五〇瓦入　六・〇〇
五〇〇瓦入　一一・〇〇

適應症
惡性貧血・續發性貧血其他貧血性諸症・肺結核・肋膜炎其他結核諸症・榮養障碍ヴイタミン缺乏症・腺病質過勞・早老・慢性胃腸病等

冊子"新榮養讀本"無代送呈
株式會社　藤澤友吉商店
大阪東區道修町・東京日本橋區本町・京城府南大門通

NK1733

株式會社朝日組出帆廣告
京濱行
喜春丸　九月廿八日　廿九日
辰馬汽船株式會社仁川代理店
仁川府本町四丁目三番地
株式會社朝日組回漕部
電話六八二番　九六四番　五二九番

內鮮運輸出帆
阪神行
寧親丸
神命丸
第一雲取丸
各船共都合ニ依リ關門、瀬戸内海寄港仕ル可ク候
仁川府港町四丁目十番地
大和組回漕部
電話　一〇〇番　二〇五番　七七七番

京城劇場
十月七日より九日まで三日間
大日本浪曲記念大會
京山小圓嬢
曾呂利一歩
四巨頭
春日井梅鶯
酒井雲
外座員參拾餘名
座席料　一等三圓五十錢　二等二圓五十錢　三等一圓五十錢
座席前賣切符取扱所　本町一　大和　同上　古文軒　本町二　山口樂器店

明治座　松竹キネマ
十月一日・二日（休日・日曜）二日限　早朝興行
一回　二回　三回　四回
ニュース (2)
アルプス槍騎隊
家庭日記
6,40　2,02　11,10
7,10　3,03　11,23
3,12　4,44　1,17　9,30

黃金座　日活　全鮮封切
九月廿九日より十月五日まで
ジヤズと艦隊
悦ちやん萬歳
アトラクション
ニユース
6,20　1,30
7,25　3,20　11,00
8,25　2,35
9,10　4,20　12,00
1,30　4,49　12,20
土曜・日曜は三回上映　入場料三十錢均一

浪花館
九月二十九日封切
ゴリラ襲來（日本版）
強者の戀
勤王田舍侍
入場料　二十錢均一

朝日座
九月廿七日より六日間
京、阪、神、選拔
漫歳座長大會
入場料特等の外五十錢均一
午後六時開幕

喜樂館　日活
十月一日――五日　五日間
ニュース
ブラウンの馬に乘つて
結婚の御注文
巨猫傳
8,40　6,20　2,00
6,30　2,20　10,30
7,39　3,35　11,30
8,54　4,40　12,35
大人三十錢　學生二十錢均一

中央館
讀賣ニュース
眉目麗しく憐れあり
覆面血笑鬼
御神火春雨傘
一日より四日まで四日間公開
階下席十錢均一

京龍館
二十八日――十一月二日
朝日・パテー・ニユース
シユヴアリエの流行兒
牧場物語
7,00　3,15
7,20　3,05　12,00
9,00　5,15　1,40

ワカゲキ
九月二十九日より十月五日まで
朝日ニュース
庭日記
毎日ニュース
ビオネ
大家大シ
7,15　3,50
7,25　4,00　12,35
8,35　1,10　1,40
8,45　5,20　1,50　10,40
入場料八〇セン均一

卒業生の採用申込 締切迄四千名突破か
半島産業の助長に人材不足

總動員法の實施に基づく學校卒業者の使用制限に就ては、十月中旬企畫院に於て內地・朝鮮・臺灣・滿洲・關東州・北支を一環として調整が行はれる事となつた、之れに先立ち本府では遂に學校卒業者使用制限令施行規則（府令）を公布し

工業、鑛業、農業、水產、土木建築事業、運輸、通信、教育、商業、其他

の十部門に分ち技術者を使用せんとするもの丶申請を取纏め中であるが、金及び戰爭資材の增產遂行或は新興重工業その他の諸事業等を反映して明春の學校卒業者を使用せんとする數は夥しい數に達し、この程中間集計を行つた處三千人餘に及び、この狀態では申請締切期日（九月末日）に於ける數は實に四千名を突破するものと見られるに至つた、而して之の四千名に達する申請がどの程度まで叶へられるかは企畫院の割當に俟たねばならぬが、產金事業の遂行はもとより呱々の聲を擧げたばかりの朝鮮工業を助長發達せしめ、大陸兵站基地としての重責を全うせしむるためには、割當決定に當り充分の認識を拂ふべきである。因に鮮內における明春卒業豫定（法令認定）は七千八人である

一、穀物協會々員の權益擁護

天津貿易激增
輸出精米・煙草・綿織物等

朝鮮對天津貿易は本年に入り我國の經濟事變、貿易統制の强化其他の北支開發狀況により輸出入商品の種類に相當變化あり又、數量も夫々激增を示してゐる、其の主なるものは

輸出品　精米、清酒、ビール、紙卷煙草、鯣、醬油、洗濯石鹼、玉蜀黍、綿織物、セメント、鐵板類、マッチ

輸入品　胡麻子、天日鹽、落花生、棉子、綿花、コークス

で上半期輸出七、〇四八（千圓）輸入六、六八八（千圓）である

運賃值上の影響で 煉炭の價格も改定

朝鮮煉炭會社では、十月一日から販賣煉炭の價格を一齊に改定したこれは同日から同じく改定される鐵道運賃の值上げに依り、已むなく其の一部二十五錢を追加したもので、あつて、本質的值上げではなく、非常時局の折柄諒解なき樣と、同社は願つてゐる

殖銀二十周年記念 新館屋上で擧式さる

殖銀二十周年記念式は愈よ明十月一日同社新館屋上に於いて開催されることとなり、內地招待者も續々入城を見るに至つたが、左の次第に依り式が續けられる

一、開式宣告（午前十時半）
一、國旗揭揚
一、國歌奉唱
一、宮城遙拜
一、皇軍將兵に對する默禱
一、皇國臣民の誓詞奉唱
一、式辭
一、告辭
一、挨拶
一、來賓祝辭
一、二十年勤續者表彰
一、行歌合唱
一、國旗降下
一、閉式
一、直會宴（新本館屋上）

殖銀旗入魂式 殖銀の行旗入魂式は三十日午前九時より朝鮮神宮大前に於いて擧行、林頭取、渡邊副頭取、各理事、監事以下行員全部參列裡の如き神式典があり神職より林頭取に代表行旗を授與、次いで頭取より本店代表各支店長に夫々行旗を授與式、を閉じて散會

殖銀物故役職員 追悼會卅日執行

殖銀の二十周年記念物故役職員追悼會は三十日午後四時半博文寺に於て佛式により執行林頭取以下重役行員本部來賓も參列して物故者の冥福を祈つた

種羊各道割當 千八百八十五頭

東拓牧羊場本年度種羊配給は十月上旬次の如き割合で實施することゝなつた

黃海二百頭、平南、平北、江原各百九十三頭、咸南三百八十三頭、咸北八十二頭、京畿卅一頭、慶南三百卅頭、計千八百八十五頭

米穀大會へ提出議案作成
丸仁は五項目を決定

十月二十二、三の兩日に亘り木浦にて開催される朝鮮穀物協會聯合會米穀大會につき本部役員會では各協會に對し提出議案の至急作成方を通知中であつたが、此程丸仁協會より左の如き提出議案の回答があつた殘り五協會からも近く回答に接する豫定である

丸仁協會提出議案

一、滿洲及北支に對する農產物輸出入手續簡易化要望
一、鮮米品種の普及向上並に統一を要望の件
一、穀物檢査につき檢査員の手不足に對し增員要望
一、鐵道輸送につき貨車配給の圓滑を要望

好評物品の關稅改正
朝貿各方面へ要望運動

朝鮮貿易協會では中華民國輸入稅率の改正に關して既に夫々關係方面に要望してゐた處、其の後北支臨時政府に中支維新政府と協議の結果、第二次改正を行ひ排日的稅率を是正し六月一日より實施されたが、然るに現在中國に對し必要な物品にして對支輸出好評品と認められるもの丶中に依然稅率高く輸出困難なるものがあるとて大陸前進兵站基地としての朝鮮の使命に立脚、右關稅改正方を二十九日關係當局へ建議した

城津から利原へ
日本マグネを觀る（四）
嶋元　勸

■城津邑內■ を一巡して日本マグネサイト化學工業を視察する、敷地十萬坪東海線三溪驛を中に挾んでゐる、當社は昭和十年六月公稱資本金百萬圓をもつて創立されたが事業擴張に迫られて間もなく二百萬圓に增資した、第一期工事は昭和十一年一月竣成し直ちに操業を開始、十二年夕々から第二期工事に着手し、大部分は既に竣工し目下擴張中である、之が完成すれば次の如き規模となる

一、工場敷地二千坪
一、使用動力六百馬力
一、從業員四百名
一、年產高三百萬圓
1、マグネシアクリンカー三萬噸
2、マグネシア煉瓦三千噸
3、輕燒マグネシア六百噸
4、硅石煉瓦百二十萬個
5、シヤモト煉瓦百二十萬個

■當社創立■ の目的は時局の要求として當然起るべき朝鮮に於ける重工業の基礎材料を一手に供給し、併せて輕金屬並に化學工業の各種方面にも乘出し、世界有數のマグネサイト礦を開發するにあつた、操業以來耐火煉瓦工業基礎材料の製作は見事に成功し決定に追はれてゐる狀態である、マグネサイト礦は滿洲及朝鮮を除いては歐洲の一部に産出するのみであるが、最近マグネサイト礦の工業化の研究が進められた結果、耐火煉瓦、耐火物、化學藥料、建築材料等への

■利用範圍■ は各方面に亘り、マグネシアクリンカー、マグネシア煉瓦等耐熱高溫窯業資材として缺くべからざるものとされ、マグネサイト礦が一躍、原料が確保してゐるのが強味である

原礦石は引込線によつて構內まで運搬され、直ちに高さ五十三尺のクラッシャーにかけられ、豫熱爐にコークスと共に投入して燒成、約千七百度の高熱を加へて不純物を除去するのであるが、製鐵會社の

■熔鑛爐と■ 同一理論に基くものである。この爐は既に八本建成してをり、更らに一千七百度の高熱の循環利用の施設をも考案し設備中であつたが、一歩を進めてこの方面の高熱利用による化學製品も研究中である、こゝで不純分を除去された原石はエヂランナーにかけて微粉となし、二、三の操作を經てマグネシアクリンカーとなし又合々礦將に合せて煉瓦の型に入れ、之を高さ一丈直徑二十尺の燒成爐に入れて一千度の高熱を加へ煉瓦に燒上げる、製品となるまで十五日間を要する、目下三基を建設してゐるが一基に一回一萬五千個、二萬個を燒造してゐる、目下

■隣接地■ に新設中の硅石煉瓦、シヤモット煉瓦工場は十一月中には操業に至る見込である、然も當社は日本高周波の耐火耐熱煉瓦は一手に供給してゐるので當內地方面へ進出する方針である、何れも當社の新考案になるもので目下の能力では大量の移出は望めないやうである、手持の受注のみでも明年一杯はあるとの事であつた。受託先は八幡、川崎、鋼管其他の一流製鋼所のみで年產四百五十萬圓に伸長となるから、會社の營業は確立された譯である。耐火耐熱物の製造によつて多額の基礎が出來上つたので、愈よマグネサイトによる

■化學製品■ の製造並に研究に乘出すこと丶なつた、その主なるものは次の通りであつて、既に完成したものもあるから明年を期して此の方面の工場が建設される事となり、マグネサイトによる新しい式經營に乘出すこと丶なつた

一、炭酸マグネシウム　ゴム混和材、保溫材、化粧品、食料品
一、硫酸マグネシウム　人絹パルプ用、醫藥用
一、硝酸マグネシウム　紡績漂白劑
一、酸性亞硫酸マグネシウム　製紙、人絹パルプ用
一、鹽化マグネシウム金屬

端川の埋藏量三十億噸と稱せらる丶マグネサイト礦も近く開發に着手されんとしつ丶あるとき當社が化學工業化に乘出すことは誠に意義深きものであり、半島の地下資源開發に一紀元を畫するものと云へやう、將來の輸出計畫も併せ考へると當社の前途は大きい

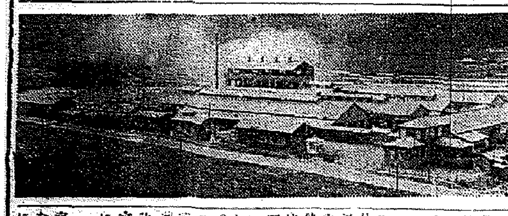

寫眞　日本マグネサイト化學工業

滿洲の物資集散
漸次羅津港に集中移行か
今回初の大量荷扱開始さる

滿洲向の北洋水產物を一手に取扱つてゐる滿洲水產株式會社（本社在大連）では從來之が荷扱ひに大連港を利用し來つたが、運賃、諸掛、時間等の點より見て北鮮の羅津港を利用する方が採算上得策であるとし、今回羅津の北進商會を代理店に指定、十九日入港の北進商會傭船の重野丸（總噸數一二一九）により北千島や擇捉港より北洋水產物一、四二〇噸、二、四〇三、〇六〇斤、一五六、三〇〇圓を羅津港に移入し、同地にて包裝を施し、日滿兩稅關の共同手續を經て全滿各需要地に仕向けることとなつた、しかして同港における北洋水產物の大量扱は之れを以て嚆矢とするが今回の荷役その他諸般の狀況は頗る良好なる成績を示したので今後は引つゞき羅津を利用することに決定し近く滿洲水產羅津出張所が新設されることとなつた、之れ大連港中心主義から漸次羅津港中心に移行しつゝある實例を示すもので注目されてゐる

物價對策專門委員
顏觸決定發表さる

物價抑制對策を專門的に研究すべく朝鮮總督府物價委員會物價專門委員の人選につきては本府殖產局に於て愼重に銓衡中の處、第一物價專門委員會（纖維品）委員十六名、第二物價專門委員會（食料品）委員九名、第三物價專門委員會（金屬）委員五名、第四物價專門委員會（燃料）委員十三名、第五物價專門委員會（其の他）委員二十四名、合計六十七名の詮衡を終了したので本人の快諾を得て決定、三十日右の如く決定發表した

▲第一物價專門委員會（纖維品）委員長松原純一、委員吉谷實三、西田萬次郎、李定衍、橫瀨守雄、吉岡定次郎、高井兵三郎、高瀨平治郎、小倉秀雄、瀨島源次郎、淺山伊三郎、北備、三輪邦太郎、平賀三男、鈴木文次郎

▲第二物價專門委員會（食料品）委員長實誠、委員吉川太市郎、菅原文太郎、岡島芳介、山口正政、松田伊三雄、小林源次郎、酒井政之助、非辰馬

▲第三物價專門委員會（金屬品）委員長森勝次郎、委員井上芳太郎、堀正一、中江龍吉、佐野彥藏

▲第四物價專門委員會（燃料）委員長賀田直治、委員飯田金次郎、川野嘉雄、武者鍊三、向井吉治、山本平三、大塚謙夫、東木博、森永康太、鈴木智一郎

▲第五物價專門委員會（其の他）委員長谷多茂磨、委員池淵耕次郎、石川傳造、本田秀夫、朴永根、李宰載、李圭元、河月禎、金子仁、藤山好雄、吉川義弘、都筑庸二、中島風治郎、中村昇永、長谷周太郎、奧田稻市、大野金伍、表谷佐平、山下堅、淵井睦一、阿部猛、平山良吉、森武彥

肥料配合配給協議會
決議事項を決定

朝鮮肥料配合配給協議會第一日は引續き本日午前九時より總督府第一會議室で開催、協議事項を決定午後の配給所長會議に移つた

一、前期配合肥料量は次の如く決定（單位叺）
京畿六二九、九四八、忠北三六八、一六七、忠南五五〇、五九二、全北七〇〇、〇〇〇、全南六九七、七二一、慶北五二五、一六〇、慶南三五〇、〇〇〇、黃海一、二二三、八五一、平南七〇〇、〇〇〇、平北八〇七、一九〇、江原一八二、五八九、咸南四二〇、〇〇〇、咸北九八〇、〇〇〇、計七、二六八、二一九叺

一、貨車、船舶、運搬、工場渡並に十三年來肥の實績に依り全鮮平均運賃等の割一制とす一貨車輸送は本會指定の驛着にて御渡、前項の場合特合運送期間を五日間とし扱貨は各割一に本會に決定、艀輸送は艀渡とし一齊船舶扱及貨に輸送を要する場合、輸者を指定給に於て決定申込に明記すること、但し艀輸送は本會にて決定す

朝郵異動（十月一日附）

朝鮮郵船では十月一日附で左の如く昇格並に異動を行つた

會計課長心得　今井金之助　命營業事會計課長
營業課書記　鹽浦茂　命副參事元山支店長
會計課　鈴木清　命副參事
元山支店主任　石垣久治　命清津出張所主任
副參事清津出張所主任　津森武一　命雄基出張所主任
神開長　梶谷茂一　命大阪支店調度係勤務
本店庶務課　結城薩雄　命大阪出張所勤務
釜山支店　山本登　命大阪出張所勤務

預金協定は 來週中に纏める
各行の承認を經て申請

金利調整問題に關する組合銀行の最後的協議は二十九日の木曜會で行ふ豫定の處、缺席者が多かつたので當日は行はず來週に持越すこととなつた、銀行側の預金協定に對する態度は既に決定し目下各銀行の承認を求めてゐるが、その實行案は各行の承認を得た上、來週中に總督府に申請する筈である

日本土建聯合會總會　日本土木建築聯合會總會では十月十五日大阪で定時總會を開催する、京城土木建築業協會からも數名出席の豫定である

山一證券株式會社京城支店　公社債株式賣買引受募集　京城府黃金町二丁目一九八　電話本局二五一八、二五二〇、二五一九、二五〇七　振替京城二八六三

吉村榮左衞門商店　朝米・株式　取引員　京城府黃金町　京城本町　謹呈

朝取取引員 五昭和證券 京城明治町 電代表本一二一六

短期 現株 期米 正米 株式 ウ 內海清藏商店 京城明治町一 三本町仁川

半島に誇る證券市場 朝鮮取引所 滿鮮取引所 當物取引所 新線入 旬報 二田原レポート 申込次第代進呈

朝鮮取引所取引員 二田原商店 京城黃金町 本局 電話 二五五 市場 七一七・八九一五 五六

金東亞證券 京城府黃金町一丁目 現物部 本局② 6131 6132 6134 短期部 本局② 5161 5162 5163 5164 5165 5167 5168

大原證券會社 京城府明治町 電話本局

三和株式現物店 京城府明治町一丁目 電話本局② 代表 6101 6102 6103 6104 6105 3922

東京日本橋兜町一ノ二 中島政治郎商店 株式一般 短期實物取引員

株式 閑散乍ら堅調
不安解消か

前場　宇垣外相辭任に依り一時下落しあと反り歩調となつて大引せる氣分今朝は阪地の好調を入れて當所は新東不申大新不申新東一四三圓九と三高滿業七十七圓丁と同寄鐘紡一三三圓丁と五高と諸株騰りにはじまりあと歐洲の四巨頭會同の結果待ちと云ふ商勢に閑散裡合化したがあと平和解決の模樣を傳へて徐騰氣勢を辿り結局鐘紡一三三圓九滿業不申新東一四四圓五大新不申新不申で前場を終了した

後場　宇垣外相の外相辭任決定歐洲四ヶ國協定成立を好感して阪地の引戻し歩調に當所は朝新不申鐘紡一三三圓九と立直り大新不申新東一四五圓六と一圓一高滿業七十七圓丁と前市に並行は軒並騰あとも堅調であつた

宇垣外相辭任

近衞首相が外相兼攝と決定更に時局對策の責任を果す事となつたので過日來賣り込んでゐた手筋の手仕舞を誘發して主力は一齊買戾すに至り就月後の時局の進展は益々期待されるに至つた模樣である

對支中央機關問題に於ける宇垣外相の辭意表明となつた問題の結論は既に昨日後場の市場に早耳筋に依り漏らされてゐたので相場にも殆ど織り込み濟みである、戰時下の日本として國家總動員の必要益々重きを加へる時にあたつてかゝる內部の問題發生は內外に好ましからぬ印象を與へると云ふので眉をひそめしめ相場も一時低落するに至つたが此の際に於ける內部の問題は大乘的見地から見た時いたづらに驚くべき事ではないと云つた見解が多い

暗雲一掃る

歐洲に於ける四ヶ國の協定成立それから宇垣外相辭任の後任として

明治町覺書

宇垣外相が辭表を提出した▲國民の關心が歐洲に向けられそして漢口攻略に專はれてゐる際の事であつたから外と思はれるほど相場は冷靜を構へてゐた▲昨日從場早耳筋に傳はれたこの情報に對しては寧ろ意外にすら落落したのは事實である▲それに過敏すぎるほど相場は逆に騰りしてゐる有樣だ▲國內の問題が相場に關題とするほどの事ではないと云ふ大局所からの觀測もある▲それに過敏來から種々の憶測や取沙汰が放送されて相場人の心理を煮へ切らぬものとしてゐた事も一再ではないので▲今回の外相辭職を機にさうしたモヤ〳〵から逃れられると云ふ一種的な安心もある▲それに世界大戰の岐路に立つ獨英佛伊四ヶ國の四巨頭會同と云ふ大問題がつい背後に控へてゐるが▲何にしても一番大きな問題である

しに此度落來た譯であるがヒトラー總統が宣言した十月一日は泣くも笑ふも一日▲さて相場がどう動くかは神樣でも御存知ないだらう

現株市況 見送り不變

歐洲の四巨頭會同の經過待ちに見送られて諸株持合宇垣外相の辭任も影響薄であつた

▲產新一二六四七郵新四九圓二

米期 阪地高に引締る

前場　今朝は阪地の手繋いで中二圓六十八錢丸二圓十九錢と前日の止值より四錢高に寄付き阪地の伸悩商狀に中先共少強みを呈したも三節以降中限が賣方の買進きに依り七十錢から八十八錢と反撥したゝめ先限も買方の前物を呼び十八錢から二十九錢と引締り引際は買方の手仕舞ひに中八十一錢先二十四錢と尻占垂れて前場を終了した

後場　休會

新甫內氣配

新甫十二限の納期係に付いては採算時代の相場として中限より金利倉敷料丈けは上鞘を買進むのが至當であるも本年は値の居所が高値を維持してゐるのと十二月は一ヶ年中新米の出廻りが一番旺盛な時代として惡氣側は警戒を要する筈から市場の人氣は稍々好く買ふて中限同値位で頭もすると三三十丁下鞘を附けるだらうとの觀測が最も多い狀態である

正米唱へ値

本日正米は古米が三十二圓八十錢の唱へ新米筋は賣手で米穀商は一斤直頃みの九錢三厘玄米は來月五日渡しが三十三圓六十錢所であるから玄米は丈貨物が一つもなく新穀の方は弗々資物が殖へて來る狀態である

受米の處分

前日の納會を遂げた當限の受渡米は師範の如く二萬五千八百石となつてゐるもそれに是受渡しされた二千石を加へると二萬七千五百石と云ふ數量になるわけであるが之は日米の原料として玄米を手持せる者や其他二三百石の米を抱いてゐた連中が納會間際の場寄を利用して受渡いた事に依るものである

落穗

臨戰下の米穀對策は平時、戰時、平時の連絡が緊密であることが必要だ、今は戰時なんだ、戰に勝つためにも食糧政策を確立して置ひたい、平時はそのあとでよろしい

◇

尤も取貨實施を目標にしての立案なら何も結構だ、未の取貨はもう時期の問題だ、取引所などが文句を云はうがそんな事に齒牙にかける必要なし、斷々乎として行ふべし

◇

朝鮮農會の肥料配給施設の擴張は極めて順調に行けおてある、肥料配給の合理化は時局解決に應化さるべきものだ、殘念など一ヶ所にしては如何

◇

殖銀の二十周年記念行事決る、殖銀の發達史けそのまゝ朝鮮產業開發の發達史だ、有賀頭取の感懷一入ならん

米界六感

前日で案を開じた當限幾は、たうとう賣方の側が敗北に終つたが然し凱歌を擧げてゐる買方の方も背負ひ込まされた二萬五千石の米を處分して見ない內は本くの勝利とは云へない▲次はこの中限が間近に迫つた後どんな勝負を決するかであるが今の所では人氣が好く買つてゐるの玄米の如きは十月十日渡しが一斤で九錢三厘で三圓まで昇つて見るか▲それは一般が高利取りの觀行でゐるが、未だ米の順調は稔りさうであるから十月一杯に收穫の稔りさうで買物がドカと殖へないにも限らぬ▲殊に阪神地方では九州から出て來る古米が案外に多く、それに逆菜米より利益が遙かに多いと云ふ結末では現在買方に味方してゐる藪米がいつ何時響せぬとも限らない▲十月一日から船車滞貨輸送が緩和すると同時に船腹も相當緩和になる見込である

本日ノ動キ

銘柄	前日	本日出來値
日本紡	[illegible]	[illegible]
東拓	[illegible]	[illegible]
東邦パルプ	[illegible]	[illegible]
デイゼル	[illegible]	[illegible]
日石	[illegible]	[illegible]
日石新	[illegible]	[illegible]
東京利府	[illegible]	[illegible]
同鋼材	[illegible]	[illegible]
韓山	[illegible]	[illegible]

各地正米市況

銘柄	値
玄米三等	[illegible]
多摩三等	[illegible]
發良部	[illegible]
並玄米	[illegible]
白米九仁一等	[illegible]
龍山三等	[illegible]
湖州三等	[illegible]
南原三等	[illegible]
水原三等	[illegible]
全州三等	[illegible]
天安四等	[illegible]
沙里院	[illegible]

京城組合仲値

銘柄	値
木浦（十錢安）	[illegible]
三等	[illegible]
改良九面	[illegible]
金剛	[illegible]
東方	[illegible]
三友	[illegible]

一般商品市況

銘柄	寄	引
大豆 現物	[illegible]	[illegible]
同 先限	[illegible]	[illegible]
小豆	[illegible]	[illegible]
豆油	[illegible]	[illegible]
シガゴ小麥 十二月限	[illegible]	六五仙二分ノ一
五月限	[illegible]	六六仙四分ノ一
七月限	[illegible]	六五仙八分ノ三

東京國債

甲號五分一〇四・〇〇同四分一〇一・八五五、同四分一〇一、八五、二四分一〇二・八五、十九年物ー廿三年物九八・七〇、廿八年物九八・三〇佛貨四分

公社債賣物

銘柄	値
和利	104,05
五分利	102,95
四分利	102,80
利付	98,70
利付	97,95
5・5	375,8
5・5	367,8
5	198,6
4・3%	100,30
4・1%	98,60
4・3%	100,05
4・3%	99,70
	100,00

下旬貿易 出超一千六百萬圓

大藏省發表九月下旬對外貿易概算左の如し（單位千圓）

輸出	九一、〇九八
輸入	七四、九六四
合計	一一、六〇六二
差引出超	一六、一三四
一月以降入超累計	九七、四四七

京日卸賣物價

品目	値
純金（市中賣値）	[illegible]
白金	[illegible]
純銀	[illegible]
朝鮮米（百斤）	[illegible]
麥	[illegible]
穀物北海物	[illegible]
鮮內燒	[illegible]
石油松印	[illegible]
揮發油	[illegible]
角材赤松	[illegible]
板材杉松	[illegible]
セメント小野田	[illegible]
大豆粕	[illegible]
硫安	[illegible]
過燐酸石灰	[illegible]
丸鋼	[illegible]
ブリキ	[illegible]
平板	[illegible]
丸釘	[illegible]
針金	[illegible]
小波板	[illegible]
ヒマシ油	[illegible]
白絞油	[illegible]
桐油	[illegible]

株式（卅日）

朝取短期

銘柄	寄付	大引	高値	安値
朝取 前	[illegible]	[illegible]	[illegible]	[illegible]
同新	[illegible]	[illegible]	[illegible]	[illegible]
大新	[illegible]	[illegible]	[illegible]	[illegible]
東新	[illegible]	[illegible]	[illegible]	[illegible]
滿業	[illegible]	[illegible]	[illegible]	[illegible]
同新	[illegible]	[illegible]	[illegible]	[illegible]
鐘紡	[illegible]	[illegible]	[illegible]	[illegible]
新鐘	[illegible]	[illegible]	[illegible]	[illegible]
拓新	[illegible]	[illegible]	[illegible]	[illegible]
製鐵	[illegible]	[illegible]	[illegible]	[illegible]
優新	[illegible]	[illegible]	[illegible]	[illegible]
日魯	[illegible]	[illegible]	[illegible]	[illegible]
朝石	[illegible]	[illegible]	[illegible]	[illegible]
北拓	[illegible]	[illegible]	[illegible]	[illegible]

大株短期

銘柄	寄付	大引	高値	安値
大新	[illegible]	[illegible]	[illegible]	[illegible]
鐘新	[illegible]	[illegible]	[illegible]	[illegible]
滿業	[illegible]	[illegible]	[illegible]	[illegible]
東新	[illegible]	[illegible]	[illegible]	[illegible]
日產	[illegible]	[illegible]	[illegible]	[illegible]
日レ	[illegible]	[illegible]	[illegible]	[illegible]
吉人	[illegible]	[illegible]	[illegible]	[illegible]
日魯	[illegible]	[illegible]	[illegible]	[illegible]

東株短期

銘柄	寄付	大引	高値	安値
東新 前	[illegible]	[illegible]	[illegible]	[illegible]
同 後	[illegible]	[illegible]	[illegible]	[illegible]
鐘新	[illegible]	[illegible]	[illegible]	[illegible]

東京現株

銘柄	賣買	取組高
滿鐵	[illegible]	[illegible]
郵船	[illegible]	[illegible]
東拓	[illegible]	[illegible]
同新	[illegible]	[illegible]
富士紡	[illegible]	[illegible]
日石	[illegible]	[illegible]
王子	[illegible]	[illegible]

期米（卅日）仁川

限月	當限	中限	先限
前場（一）	[illegible]	[illegible]	[illegible]
後場	[illegible]	[illegible]	[illegible]

大阪期米・東京期米・各地期米

節	當限	中限	先限
前場	[illegible]	[illegible]	[illegible]
後場	[illegible]	[illegible]	[illegible]

商品（卅日）

銘柄	寄	引
大阪綿絲	[illegible]	[illegible]
大阪綿花	[illegible]	[illegible]
現物最低等	[illegible]	七九〇円
大阪入絹	[illegible]	[illegible]
東京入絹	[illegible]	[illegible]
大阪砂糖	[illegible]	[illegible]

外電（卅日）

銘柄	値
倫敦金塊	[illegible]
倫敦銀塊	[illegible]
米棉	[illegible]
印棉	[illegible]
スチール株	[illegible]
アナコンダ株	[illegible]
日米爲替	[illegible]
英米爲替	[illegible]

金融（卅日）

項目	値
東京コール	[illegible]
日銀 發行高	[illegible]
正貨準備	[illegible]
鮮銀狀況（廿九日）	[illegible]

始政記念日
京城日報
朝刊
本日朝夕刊共十二頁
發行兼編輯人 … 印刷人 …
京城府太平通一丁目三十一番地 京城日報社

四相會議協議の末 對支機關妥協案採擇 四日閣議で正式決定

【東京電話】近衛首相、池田藏相、板垣陸相、米内海相は三十日閣議散會後午後一時三十分より五相會議に代る四相會議を開き對支機關問題の取扱ひについて協議の結果、さきに陸、海、外三省事務當局で成立した妥協案を採擇するに決定した、よつてこれを法制局に廻附して成文化を急ぎ四日の閣議に附議して正式決定することとし同四時十分散會した

對支審議會（假稱）設置 重要事項を調査審議

【東京電話】對支中央機關の設置に伴ひこの機關をして眞に擧國一致の活動たらしむるため對支院内に對支審議會（假稱）を設置することとなつた、對支審議會は對支院の諮問に應じて對支重要事項を調査審議する機關で民間の有力者を委員としてこれに參與せしめ、國民的輿論を反映することになつてゐる、即ちその人的構成は關係各省の文官武官はもとより廣く政界、財界、經濟界、文化人など各方面の權威者を網羅し國民の人智を結集總動員した大規模のものとなす筈である

大野總監けさ歸城

二十五日以來忠北、慶北、江原三道の農村並に江原道東海岸漁港を視察同道金剛山探勝諸施設の視察を終つた大野政務總監は一日午前七時二十分京城驛着列車にて歸城

獨、協定正文を發表

【ベルリン三十日同盟】ドイツ政府は三十日午前DNB通信社を通じ英佛獨伊四國會談で成立したズデーテン地方割讓に關する協定正文を發表した、協定は全八ケ條、附屬文書三項からなるタイプライターで凡そ三枚の分量だがその要旨次の通り

第一條 ズデーテン地方よりのチエッコ軍の撤收は十月一日より開始す

第二條 撤收は十月十日までに終了するものとす、撤收實施に際つては同地方内の諸施設を毀損せざるやうチエッコ政府が責任を負擔す

第三條 右撤收に關する諸條件は獨伊英佛並にチエッコ各代表を以て組織する國際委員會に於て決定するものとす

第四條 壓倒的にドイツ人の居住する地域のドイツ人による漸進的占領は次の順序により十月一日よりこれを開始す

▲第一區域 十月一日及二日
▲第二區域 十月二日及三日
▲第三區域 十月三日、四日、五日
▲第四區域 十月六日及七日他いづれ著しくドイツ的性質を有する地域は前記の國際委員會によつて即刻確認の後十月十日迄にドイツ軍によつて占領さるべきものとす（以下略）

會談の協定内容

【ミュンヘン卅日同盟】三十日拂曉に至り漸く協定成立を見るに至つた四國會談では同會談終了後協定内容を發表したがさらに詳細な協定内容を發表した

一、ズデーテン一地區における特定地區の委讓は十月一日より開始する

一、右特定區域の委讓は十月十日まで實施されるべく且つ委讓實施に當つては該地域内の軍事施設を毀損せざるやうチエッコ政府が責任を負擔することに對してイギリス、フランス、イタリー三國は同意す

一、右委讓に關する諸條件はドイツ外務次官ベルリン駐在イギリス、フランス、イタリー三國大使並にチエッコ政府代表を以て組織する國際委員會に於て決定するものとす

一、國際委員會は更に人民投票を施行すべき地域を決定するものとす

一、國際委員會が人民投票施行を決定した地域は人民投票の完了するまで國際的の軍隊によつて一時占據されるものとす、國際委員會は一九三五年のザール人民投票を基礎として人民投票施行の條件を決定する、人民投票實施の期日は十一月末以前とす

一、チエッコの新國境の最後的確定は國際委員會がこれを行ふ

一、英佛兩國はチエッコの新狀態に對し保障する、獨伊はポーランド、ハンガリー兩國の要求が滿足されれば獨伊はチエッコの新國境を保障する

一、割讓地域内の住民は地域外に住居を選擇する權利は本協定成立後六ケ月内に行使されるものとす、しかして選擇權行使及び住民交換を容易ならしむる方法に關しては獨チ兩國代表より成る委員會がこれを決定する

一、チエッコは協定成立後四週間以内にズデーテンドイツ人軍隊及び警官にして現職を去ることを希望する者を解職し更に政治犯人として入獄中のズデーテンドイツ人を釋放する

▲附屬文書 英佛兩國政府は九月十九日の英佛共同案中に包含される挑發せざる侵略に對し新チエッコ國境を國際保障するとの提唱を依然遵奉するものである

▲附加宣言 ズデーテン地方委讓に關して起ることあるべき諸問題はすべて國際委員會の處理事項に屬すると思考す

チェッコ政府 四國協定を受諾

【ロンドン三十日同盟至急報】イギリス政府は三十日午後チエッコ政府が遂にズデーテン地方割讓に關するミュンヘン四ケ國協定を受諾した旨發表した

チエッコ公使 本國に急行す

【ミュンヘン二十九日發同盟】四國會談で成立した同協定文を手交された在獨チエッコ公使マストニー氏は二十九日ミュンヘンを出發本國政府に報告のためプラハに急行することになつた

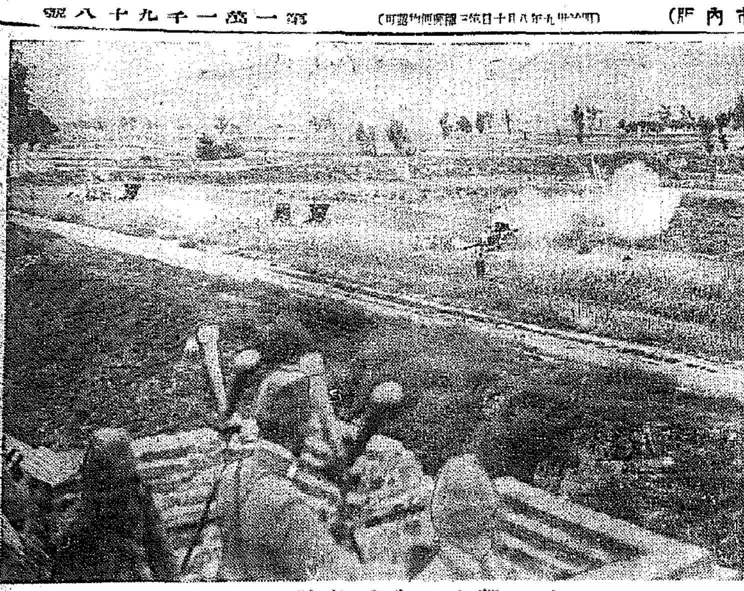

敵陣猛撃中の砲兵部隊　山西戰線（航空便）

和現一角を占領 排市を眼下に睥睨

【道士袱卅日同盟】三十日朝總攻擊を開始した藤岡部隊は同日正午遂に排市（陽新西南方三十キロ）東方一キロの和現の一角を占領、排市を眼下に睥睨して激戰が續けてゐる、これと呼應して吉松部隊は同日午後より夕刻にかけて富池口の頑敵に砲口を向けて完全にこれを制壓、富水河畔の陣地に對し大なる脅威を加へてゐる

敗敵を爆撃掃蕩

【上海三十日同盟】陸軍報道部午後一時發表
一、海軍陸戰隊は陸軍部隊の田家鎭、東山間の殘敵を掃蕩中なり海軍航空隊はこれに協力して附近陣地、田家鎭、蘄春街道を敗走する敵を低空を利して爆擊掃蕩を敢行せり
一、海軍江上部隊の掃蕩部隊は陸軍部隊と協力して江岸陣地を砲擊、水路啓開を强行し着々進擊を續けてゐる

宇垣前外相に 前官禮遇を賜ふ

【東京電話】畏き邊りでは三十日宇垣外相兼拓相の辭表を御嘉納、同時に前官禮遇を賜はり左の如く發表された

正二位勳一等功四級　宇垣一成
特に前官禮遇を賜ふ

北支方面戰況

【北京卅日同盟】北支方面に於ける最近の戰況左の如し
一、二十八日西羊村附近の敵堅陣を突破した小田部隊は敵約の參ひて敗敵を追擊、廿九日先頭部隊は碓頭山附近の敵を擊退し敵は第一八、八五兩師に屬する敵は第一八、八五兩師に屬する兩師兵約二萬で敵の遺棄死體三百五十以上に達してゐる
一、森本、岩切兩部隊が二十二日より二十七日に至る間禄山嶺に到着し大なる敵陣地一帶で交戰せる敵の主なる部隊は四二、四七、六五、八三の各師に屬し遺棄死體千六百に上る
一、〇〇部隊は二十七日修武方面より進擊、清豐府を占領、我が鹵獲品は迫擊砲、小銃七十九、小銃彈三萬七千發、その他多數の武器彈藥を鹵獲した

象山の攻略戰で 敵屍八百を數ふ

【九江三十日同盟】技術部隊は象山攻略戰で敵の死體八百を數へた外に野砲七、野砲彈千發、十糎速射砲七門、小銃百七十九、小銃彈三萬七千發、その他多數の武器彈藥を鹵獲した
砲兵部隊の猛烈な掩護射擊の下に洛河の對岸武勝を占領、次いで黄河北岸に向つて敵を制壓中である

昆明の空襲戰に 小野機壯烈な自爆

【上海三十日同盟】二十八日〇〇基地を勇躍出發した三原大尉指揮の海軍航空隊の〇〇機は朝霧を衝いて長驅雲南省昆明を急襲、周章狼狽直射ちに浴せる地上砲火をくぐつて軍官學校兵工廠その他各軍事施設に猛烈な爆擊を敢行、十數棟を爆破炎上せしめ更に同飛行場に待機中の再建敵空軍主力五十數機の中十四機を確實に擊破敵を擊墜したが、この時我が空中戰を避けんと舞上り來つた敵の一ブチスモーク、デボアチーヌその他各國製戰鬪機十數機と壯絶な空中戰を展開し敵戰鬪機六機を擊墜した、この間野小莊一二空曹機はその勇士が壯烈な戰死を遂げ、小野機の六名は悉く壯烈な最期を遂げた〔以下略〕危しとて〔ここ〕を見守つて居た中に一機は被彈して見た、小野機は最後の覺悟をなして誘導を行ひ機首を下げ同飛行場目がけて突入壯烈な自爆を遂げ同一突撃はじめ悉く壯烈な最期を遂げたことを見送り小野機の勇士はしかも沈着にこの任務を果したのである

社告

十月一日は始政記念日ですが、本紙は特に二日附朝夕刊各四頁を發行、尙二日は日曜につき三日附夕刊を休み朝刊四頁を發行致します。

京城日報社

三橋警務局長 二日咸北視察

三橋警務局長は二日午前九時京城發で〇〇基地に赴き夫々の狀況を視察する

全滿記者聯盟の慰問團入城

全滿記者聯盟慰問代表の康德新聞記者、奉天滿洲日報社長、開城新報社長、興亞日報記者、滿洲日日新聞記者の一行は張鼓峰事件に戰病歿した將兵の遺族を弔ふため現地を初め各部隊を慰問し三十日午後九時廿五分京城驛着列車で入城、朝鮮ホテルに宿泊、京城にて解散の豫定である

本府辭令（九月三十日付）

京城帝大教授　藤田亮策
遞信局技師　江崎義人
同　菅盛
敍高等官二等（各通）

圖々しくもソ聯 國民欺瞞に血眼

張鼓峰事件の採めた醜態を掩護するため最近ソ聯新聞及びラヂオは盛に宣傳に努め國民を欺瞞することにつとめてゐる、たとへば日本が張鼓峰事件で停戰を申出でたのは日本がソ聯に對し經濟的に起ち得ないからだ、日本は今や極端な物資難に陷り國民は飢餓に瀕してゐるなどとデマ宣傳をしてゐるが、これについてソ聯を脱走し當地に滯在してゐる元極東軍士官ナハロフは次の如く要路の人に漏らしてゐる

私は 當地に來て初めてソ聯の宣傳がどんなものであるかが判然と摑めました、最近張鼓峰事件に關聯して極東軍への入隊志願者が續出してゐるなどとラヂオで放送してゐますがこれは彼等の常套手段で宣傳に利用する爲に嫌がるものを無理に强制的に志願させてゐるのです

あれ だけ見事な慘敗を喫して居り乍らそれをおくびにも出さず却つて宣傳に利用するとは押しんでも良ではないか、ソ聯一流の厚さしさです、日本が物資に缺乏してゐるなどとは、日本の實情から眼を蔽はれてゐるソ聯國民ならばいざ知らず、ソ聯以外の列國では誰も信ずるものはないでせう

ソ聯水流峰に 陣地を構築す

當地に達した情報によれば張鼓峰事件の停戰協定後ソ聯側は極度に我が威力に恐れ全力を擧げて國境線に沿つて陣地を構築し協定後一ケ月半經過の最近すでに水流峰以北の國境線に沿ふ陣地構築を完了したといはれる右陣地は將來に備へて相當堅固なものといはれるがソ聯が張鼓峰事件の失敗に懲み日本軍の威力を如何に恐れてゐるかを物語るものとして注目されてゐる

親日の唐紹儀氏 狙撃されて死亡

【上海卅日同盟】三十日午前九時半フランス租界福開森路に居住する支那の元老唐紹儀氏邸に三名の怪漢が訪れ、一日擧行される上海難民救濟協會主催の難民救濟義金に寄贈する月餠を新に寄贈したいとて月餠を入れたものを持ち込み同氏に面會するや否や彼等は突如隱し持つた斧を揮つて切りつけ同氏に重傷を負はせ犯人三名はその場から逃亡、同氏は、フランス租界の廣慈病院に收容手當したが經過惡くつひに死亡した、犯人と狙撃の原因は同氏が親日的態度を持してゐるとて睨まれてから抗日テロ團につけ狙はれてゐたもので、テロ團の行爲と見られてゐる（寫眞は唐紹儀氏）

總督面會日

朝鮮服改良論で 南總督から意見

南總督が民意を聽く『總督面會日』は三十日午後三時から總督官邸應接室で行はれた、面會を申込んだ人は朝鮮日報記者盧天命、仁川港町の井上某、雜貨商、朝鮮國境警備林業組合長權某の三氏で朝鮮電力組合理事長の要務で面會することになつてゐた朝鮮電力專務取締役井上清氏外四氏は井上氏の都合で全部缺席この日總督は浴衣の上下に接見、まづ盧女史は朝鮮婦人服裝問題に就いて意見を述べるより總督から意見を聞く態度であつたが總督の朝鮮婦人服に對する意見は次の如きものである

朝鮮 婦人服裝問題について先達からの面會日に二、三同題が出たが、朝鮮婦人服は簡素で見榮がよく安く出來るのでこれを活動的に改良したら立派なものが出來ると思つてゐるが、現在内地人にこれを是非着用せしめることになるまでには相當の時日を要すると思ふ、現在の女學生が母となりその子供の時代には實行されることになる時が來るので漸次流行せしめるやうにすることだ似合はない洋服を着るよりは朝鮮服にしたがいいと思ふ、色服を反對する人もある、自分も地方を廻つて見てゐるが白服は内地でも支那でも喪中に用ひるもので白を用いてゐるのは朝鮮だけだ

と朝鮮服裝論一とくさり次いで元發氏から衛生方面の再檢討について意見の開陳があり總督から二、三急所を突く質問があり、次いで權氏から鮮滿國境森林組合結成までの經過を述べ總督から爭議の結果の發展に就いて考へを持つてゐるやうだから一度話つてよく意見を聞いた上でも一度お逢ひしようと約束し午後四時三十分面會日を終つた【寫眞＝きのふの面會日】

事變關係の豫後備將校進級

陸軍省發表

【東京電話】陸軍省では支那事變關係豫後備役將校の進級に關し三十日左の如く發令した

▲支那事變勃發以來國軍豫後備役將校は軍にあると否とに拘らず現役將校に伍してその持前の實力を發揮し軍の成果に貢獻する所多大なるものありかねてその進級詮議については種々の關係にて遲滯しありしが今回在郷並に召集豫後備役少尉一萬餘名に對し中尉進級の恩命に浴する旨九月三十日附陸軍當局より發表せられたり

◇陞敍高等官三等（各通）
本府航空官赤木鈴雄、公立高女校長森貞吉、京城高工教授野村孝文、同山本茂、本府編修官萩塚扶、本府事務官中畠鑛一、本府技師佐々木大策、本府技師瀨元昇、遞信技師伊東二郎

◇陞敍高等官四等（各通）
本府判事鮫島鎭熾、同那須德來、本府技師中島秀夫、同西村光吉、同伊東良夫、同三木正枝、同不破正、公立中學教諭石崎達宗、公立實業學校教諭野老山定則、同橋本秀二、本府土木事務官一戸三郎、京城高商教授山口武夫、鐵道局技師戸田重吉、同島崎秀吉、遞信局事務官和野秀雄、道警視永田仁助、同池内勝太郎、同三野本府判事西野陸奥太郎、同金井秀武、郡守親親與、道立醫院醫官三上正夫、同石井卓三、稅務監督局事務官西田豐彦、本府事務官坂本晃

◇陞敍高等官五等（各通）
公立高女校教諭阿蘇一二、公立中學教諭谷定夫、道立醫院事務官木本藤次郎、師範教諭吉田正男、道技師關口伊勢松、郡守熙未幾壽圭、同段致黃、同金在禹

（以下人事略）那彥、京城帝大助教授野坂三枝、道理事官李啓漢、京城帝大助教授服部六郎、道技師伊佐夫、京城帝大教授佐藤武雄、本府判事池田良之助、京城帝大教授陸枝誠記、道技師乾重二、本府技師吉池四郎、本府水產試驗場技師内田惠太郎、道立醫院醫官本多良雄、道視學官伊倉健治、稅關長小田島嘉吉、公立高女教諭瀨尾賢

◇陞敍高等官六等（各通）
郡守趙榮圭、道警視玄基彥、吳鐵壽、同本山庄一

◇陞敍高等官七等（各通）
產業技師安倍義男、同齋藤泰治、測候技師德川靜平

◇陞して高等官五等を以て待遇せらる（各通）

◇陞して高等官六等を以て待遇せらる（各通）
京畿公立小學校長野山三次、同八丸正吉、同北宜風、同五十嵐保吉、同外山頼市、忠南同宿内正、同杉原彌市郎、同平山武二、全北同中村清香、同黑石卯太郎、同山本金藏、同村道一

◇陞して高等官七等を以て待遇せらる（各通）
京畿公立小學校長平尾圭一、同水田宏、同松本節一、慶北公立小學校長猪井靜一、平北公立小學校長佐野武郎

人

◇岡本德臣少將（朝鮮部隊司令部附）新任挨拶のため廿日本社來訪
◇河口眞氏（東一事務所）南鮮地方出張中の處三十日午後三時四十八分京城著

東西南北

總督府官人会のメンバーでその人あり知られてゐる田中通譯官▲は洋服のドテラを着てゐるが著々肥つて最近廿五貫を突破しさうな形勢で折角誂へた國民服が胴が狹くてどうしても造り直したが▲今度は洋服屋も大島刀で大物を造りこなからばと持つて來たのは國防色さうな國防色のズタ袋だ▲之を着込んだ田中さん「私は始め餘り小さかつたので今度はこの通りで▲然し大は小を兼ねるので下に幾ら着込んでも大丈夫だし、また相當に肥える餘地を與へて置いたやうなものですし」と▲但しお値段は普通らしい【寫眞＝田中通譯官】

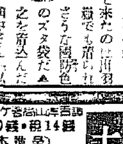

陸軍教授 岩田孝三著
國境政治地理
菊判四六〇頁 上製函入 地圖入 定價三圓八十錢（送料二十三錢）

陸軍許可
軍略的に民族的に全歐の境界は風雲急を告ぐ
素破！滿ソ國境刻々に重大化す!!
新支那建設に境界劃定の一大緊急問題あり！
これぞ國策に添ふ時局下必讀の學的快著!!

J・L バック編 岩田孝三譯
支那土地利用地圖集成
地圖三百餘頁 定價四圓三十錢（送料二十二錢）

最新刊
科學調査粒々五ヶ年を以て成る支那大陸の分析
現代支那を科學の俎上にした一大金字塔である
支那を知る資料として最高の位置を占むるもの
見よ！新支那建設上事變下緊要の大收穫である

元ロシア帝國顧問官 北京駐剳ロシア公使 … 著
蒙古近世史 ジンギス汗よりソヴエト共和國まで 定價二圓八十錢
郭沫若原著 藤枝丈夫譯
支那古代社會研究 定價二圓五十錢
文學博士 中村清編
日本官職制度沿革史 定價三圓
宮島大八先生題字 …著
北京官話 滿洲國語文法 定價一圓八十錢
航空局航空官 小林榮太郎著
飛行機工作法 定價二圓八十錢
立川飛行機技師 中川・品川共著
飛行機構造 定價二圓八十錢
航空研究所員 佐貫亦男著
プロペラ設計工作法 定價二圓八十錢
航空局航空官 松浦四郎共著
航空・航空機・航空法規 航空路沿革史
航空局工學 … 著
飛行機取扱法 定價二圓八十錢
航空局工學 …著
飛行機電氣工學 定價二圓八十錢
航空局技術部長 井上忠武 陸軍砲兵少佐 … 著
圖解 飛行機操縱讀本 上下卷 各定價一圓八十錢
飯野工作所技師長 飯野香著
鈑取圖解工作法 全三卷 各定價一圓八十錢
日本機械製作所技師 竹内須三郎著
最新圖解 機械工作法（全二卷） 各定價一圓八十錢
京都第二工業學校 森規矩郎著
圖解 塗装工作法（全三卷） 各定價一圓八十錢
J・エルマンスキー 高山洋吉譯
科學的 工場組織の理論 定價一圓八十錢
J・エルマンスキー 高山洋吉譯
科學的 工場經營の實際 定價二圓三十錢
日本電機技師 竹内須三郎著
圖解 テレビジョンの知識 定價一圓八十錢

自動車工業大百科
各卷定價3圓50錢・税22錢（内容見本進呈）
自動車機關總說（全）
各種自動車修繕法（上）
各種自動車修繕法（下）
自動車電氣裝置（上）
自動車電氣裝置（中）
自動車電氣故障點檢法（全）

支那正史
訂・ドーブランケ著・山本書店譯 定價各冊2圓50錢・税14錢（内容見本進呈）
(1) 古代の支那
(2) 儒教國家の形成
(3) 分立抗爭の時代
(4) 統一主義の勝利
(5) 儒教的世界强國

澤田晴哉 技法 木彫教室 一・五〇
石井雙石 篆刻指南 一・八〇
津田・徳永 日本の母 一・五〇
大倉利三郎 科學的 土地賣買利殖法 一・八〇
服部余太郎 國立 新商賣成功法 一・五〇
江口義雄 新築 アパートの設計 二・〇〇
江口義雄 住宅建築設計の知識 三・八〇
森規矩郎 左官 技法 壁の作り方 一・八〇
豐口克平・西川友武 現代 家具製作の知識 二・五〇
小泉吉兵衛 和家具の製作と手箱 二・九〇
堀榮朗 建築施行法 二・五〇
杉田平十郎 絶對健康の理論と實際 一・七〇
今井鴻象 神道式 お墓の建て方 三・八〇

圖書目錄 申込進呈
東京市麹町區飯田町一丁目 電話九段 … 振替東京 …
東學社

社説 始政記念日に當りて

今日は始政記念日である。年々この日を迎ふるに當り、世界に誇るべき統治の實績を顧み、先蹤の士の苦勞を追懐し、年々その意義を新にするのであるが、本年は更に一段とこの日の意義を闡明し、半島大衆の奮起を促したいと思ふ。朝鮮統治の大本は既に明治大帝の詔示し給ふところにして、歴代統治の任に當る者はこの聖旨を奉戴して來たのであつて、今や統治の實は輝やかしく發揚せられ、産業經濟の發達は目覺ましきものあり、多年の懸案であつた地下資源の開發も促進せられ、鮮工併進の統治綱領は着々實現せられ、彈力ある朝鮮經濟力は日に月に培養せられ、兵站基地朝鮮の重要性が確認せられるに至つた。更に特記さるべきは今次事變に際して半島同胞が、南總督の大眼目たる内鮮一體の眞意義を體得し、皇國臣民としての赤誠を致しつゝあるの大事實である。

◇

朝鮮を物心兩面から育成し、自然力を充實せしむることは、日本の大陸政策遂行の爲めの重要項目の一であることは、既に南總督が機會ある毎に之を闡明してゐる通りである。幸にして官民の協力と内地企業家の半島認識によつて資金と技術の進出相應じ、所謂兵站基地としての資格は漸く整はんとしてゐる。勿論之を滿足すべき狀態とはなし難いのであるが、戰時體制に即應して各般の施設が行はれ、其基礎工作から朝鮮經濟へと向つたことは朝鮮經濟が滿洲北支の一環としての大をなし得る時機に到達せるものであつて大いに意を强うする次第である。物的方面に於ては斯くの如き飛躍をなし遂げたのであるが、之と並く精神方面は如何であらうか。南總督の内鮮一體、内鮮一體の運動はよく津々浦々に至るまで徹底し、銃後運動の根幹をなしてゐる。

◇

事變に際して半島二千三百萬大衆の致した愛國運動の赤誠は無言の裡に之を證してゐるのであるが、内鮮一體の完成は今後更に一般の國民精神の鍛鍊、教育の普及文化の向上に俟つべきものが多い。然も大陸政策遂行に當り、半島が負荷された大使命を遂行する原動力たるものは内鮮一體の完成にあるのである。有識者も指導者も、一般大衆もこの理念に透徹するに非ざれば眞に皇國臣民たるの資格には値しないのである。漢口陷落を前にして政府は長期戰體制を一段と强化し、長期戰と長期建設とを不可分のものとして、擧國邁進せんとし國民の協力を求めてゐる。半島にある者はこの重大にして複雜混沌を極むる時局の眞相を把握し、内鮮一體の完成に協力邁進しなければならぬ。始政記念日に際し心氣を一新し、大國民たる氣魄を持し、蹶起して起ち上らねばならぬ。

朝鮮農の滿洲移住 取扱ひ要綱改正
明年分より實施(各道に通牒を發す)

鮮滿兩國との間に締結せる鮮農の移住取扱ひに關する取極めは移住の現狀に即應せざる點があつたので去る七月二十七日新京に於て移民事務擔當者會議を開き之が是正を決定し明年より右決定に基き實施することになり一昨廿九日各道に通牒を發したが右移民取扱ひ要綱は大體左の通りである

一 農業を目的として渡滿する朝鮮人の數は毎年概ね一萬戶とし各道への割當は大體前年十一月十日迄(昭和十四年の分に限り、本年十二月十日迄)に左の標準に依り之が割當を爲す

1、集團移民

集團移民は忠淸北道、忠淸南道、全羅北道、全羅南道、慶尚北道、慶尚南道、江原道の七道に割當て其の具體的割當戶數は滿洲國政府の通知に基き概ね左表の標準に依るべきを以て關係道は豫め之が選定等に付準備し置くこと

集團移民各道割當標準

道名	割當率	昭和十四年割當戶數
忠淸北道	一五%	四五〇戶
忠淸南道	一〇	三〇〇
全羅北道	二〇	六〇〇
全羅南道	一五	四五〇
慶尚北道	二五	七五〇
慶尚南道	一〇	三〇〇
江原道	五	一五〇

2、集合移民

集合移民は滿洲國政府よりの具體的入植地及入植可能戶數(昭和十四年は約三千戶の見込)の通知に基き移住希望者數に應じ各道に割當つべきを以て道は豫め移住希望者を所定樣式に依り調査の上本府に前年十月廿日迄(昭和十四年分のものに限り十一月廿日迄)に其の希望戶數を本府に報告のこと

3、分散移民

分散移民は滿洲に既住する者の斡旋に依り、小作又は自作農として確實に耕地取得の見込ある者にして滿洲國に既住する斡旋者より、滿洲國に對し鮮内より移民招致の申出ありたるものの全部に對し優先移住を認むべきを以て、道は分散移住希望者に對し滿洲國に既住する斡旋者と充分連絡し貰く諸指導すると共に所定樣式の調書三部を毎年十月廿日迄(昭和十四年分のものに限り十一月二十日迄)に本府に提出のこと

二 移住者たる資格 移民の素質如何は啻に移民自體の安定に關係するのみならず、帝國と一體にして不可分關係にある滿洲國建國の聖業にも及ぼす影響極めて大にして、延ては將來に於ける鮮農の移民計畫にも重大の關係を有するべきを以て左に依り充分詮衡すべきこと

1、集團移民

イ、滿洲國の構成分子として滿洲國の國是に從ひ、先住民と和衷協力、滿洲國發展に努力し得る者なること

ロ、現に自作農小作(又は[illegible])の經驗を有し[illegible]農業に[illegible]して[illegible]身體强健にして[illegible]缺乏に堪へ得る者なること

ハ、身體[illegible]健、性質[illegible]にして一家族中可及的男子二人以上の勞働能力を有する者なること

2、集合移民

三 移住者の決定

1、集團移民

道に於て本府よりの割當戶數の範圍内に於て、滿移者中より選定し移住證を交付すること

2、集合移民

本府よりの割當戶數の範圍内に於て道に於て選定し、移住證を交付すること、但移民選定の上は直ちに所定の樣式に依る調書三部を本府に提出すること

3、分散移民

滿洲國より送付の調書と道を經て本府に提出の調書を照合の上移住證は道を經て交付す

四 移民の輸送

1、集團移民

從來實施の通本府、道、鮮滿拓殖(含鮮滿拓殖)及滿洲國に於て其の衝に當り、可及的移期のみに實施す

2、集合移民

集團移民の輸送に準じ道に於て適宜實施すること、但必要に應じ本府之を援助するものとす

3、分散移民

其の性質上個々に移住するを原則とするも、必要に應じ道に於て集合移民の輸送に準じ實施す

五 移民に對する訓練

ること

移民をして眞に安定せしむる爲には移民としての心構、及可及的滿洲事情を熟知せしむることを要するは論を俟たざる處にして、之が爲本府は集團及集合移民は中堅人物たるべき者を養成する目的を以て、鮮滿拓殖をして滿洲に於て訓練を實施せしめつつあり滿洲國に於ても移民の訓練を計畫中なるが、道に於ても移民決定者を其の環境に應じ必要なる訓練を適當なる方法に依り實施する樣特に努力すること

六 移民に對する關係機關の援助

移民に對しては其の種類に應じ鮮滿關係機關に於て大要左に依り援助及斡旋を爲す

1、集團移民

集團移民は本府、滿洲國及拓殖(鮮滿拓殖を含む)に於て必要なる援助及斡旋を爲し移住旅費耕地、營農資金、家屋等一切入植に必要なる準備を鮮滿拓殖に於て爲すと共に、將來自作農(畑の場合は四町歩程度、水田の場合は二町歩程度とす)に創定す

2、集合移民

集合移民の鮮内に於ける援助は可及的集團移民に準ずるも、移住旅費及移住後將來分間の食糧費は自己調達を要し、滿洲國に於ては左に依り定着せしむ

イ、耕地は滿洲國地方行政機關又は金融會の斡旋に依り滿鮮拓殖之を準備し、自作農創定を目標とするも營農の基礎確實に至る間は小作農とし一戶當水田の場合は二町歩、畑の場合は四町歩程度を割當て、其の小作料は該地方の慣行を參酌し滿洲國、滿鮮拓殖及金融合作社の三者に於て協議の上決定す

3、分散移民

分散移民は暫行鮮密有利移民取扱規則の適用を受くべきは勿論にして滿洲國内に在住する親故者又は適當なる鮮農斡旋者の斡旋に依り移住し土地、家屋等は之等招致者に於て斡旋を要するも、營農資金は一般在住鮮農に準じ金融會よりも融通す

七 移住證を所持せざる渡滿者の措置

移住證を所持する移民に對しては移住汽車賃の割引證(局發、鮮内私鐵、滿鐵、滿洲國鐵道局線に適用)を交付し負擔の輕減を計るの外、移住時及移住後に於て種々便宜を供與すべきも移住證を所持せざる鮮農は絶對其の入滿を認めず、鮮滿相協力し國境に必要なる阻止を爲すと共に移住證不所持者の乗船等を遮るの取締を行ふと共に朝鮮内移動者、警察官等に於ても之が移住證不所持の鮮農の渡滿を禁止し、既住地に送還すべきを以て斯る[illegible]を惹起する[illegible]滿洲移住に關する各種施策は[illegible]警察が目的とする滿洲移住の[illegible]經費本府の[illegible]要とする[illegible]

移民事務擔當 職員の打合せ會

全鮮府郡における移民事務擔當職員の事務打合會は十月十一日から十三道を三班に分ち十一月二日までに開催されることになつた、昭和十二年及本年七月新京で開催された移民事務處理委員の決定に基いて鮮農の滿洲國移住には本府制定の移住證の携帶を必要條件としたのであるが

この主旨の徹底を欠き國境で入滿を阻止された者は四月下旬迄に約千戶、五千余名に達したが、かくの如きは移民國策遂行上の問題であるので移民事務處理委會で決定された事項の周知徹底を期せしむることゝなつた

毘盧峯を中心に タングステン鑛
終熄しさうにも見えぬ盜掘

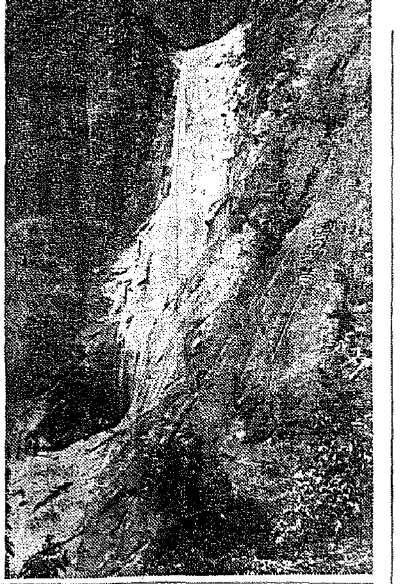

長箭を午前十時出發外金剛山に向ふ、毘盧峯につゞく山頂の紅葉を仰ぎ見つゝ神溪寺を過ぎ玉流洞の清風に汗を流して、龍淵に近く、神女に離れ瀑布を仰ぎ同行八名中食を摂り、少憩ののち蛟峰上八潭に殺到「羽衣」の傳說を聞き、顔は暮れて來ねかゞと打興じつゝ下山し、日錦辨務所其他でタングステンの盜掘を聞く海拔一千六百三十八米の毘盧峯を中心としてタングステン鑛は花崗岩山地を縫つて六十餘條に達する鑛脈が走つて居り

埋藏量は調査完了を見ないので不明であるが數十萬トンと稱されてゐる、この鑛脈は名勝保存その他の理由で採掘が許可されてゐなかつたため、旺んに盜掘され、當局の積極的取締りとまでなつたのであるが、それでも五百名内外の盜掘が入りこんでゐるやうだ、彼等は相互の連絡を密にし、身に危險を感じると大きな聲で「ターン〳〵」と絶叫して山奥に潛る、其等は山奥となつて此方の山、彼方の谷に傳はり「來たぞ逃げろ」の警報となつて散くのだから手がつけられない、彼等の盜掘の方法は木を切り倒して鑛脈の岩盤に積み重ね

火を放つて岩盤を焼き、それに水をぶつかけて急冷却せしめて鑛石を取ると云つたやり方で一日一人平均少くて二圓を下らぬ收入になり、ノダチ鑛石に出遭ふと一日に三十圓乃至五十圓になることもあるさうだ、だから長箭温井里附近で鑛山家が日當八、九十錢で傭人しようとしても却々耳をかたむける者が少く、鑛業者の需給に困難を來してゐると云つた狀況だ、この盜掘は少々の取締りでは終熄しさうにも見られぬ、國策的に見てタングステンの開發は事業上絶對必要であり日一日と世界の名峰金剛山が蝕まれてゐる現狀を聞くとき、この際積極的開發對策の遂行が必要であると思ふ

然し本府の開發方針も決定したと聞いてゐるが、之が許可に當しては絶對にこの世界の名峰を荒さず、然も採掘施設のために風致を損ふことなきやう條件がつけられねばならぬと同時に盜掘防止の責任をも持たせる、これも問題の一條件とすべきはないかと痛感した【寫眞=九龍淵】

東海岸を行く ② 近藤三馬記 森川新一寫

小鹿島を觀る 南總督視察に隨行して ㊆ 大津特派員記

優しい訓示 緊張と感激を與ふ

南 總督の今度の視察目的は二つあつた、その一つである濟州島を凡ゆる角度から觀察し、他の一つの目的地小鹿島更生園の非常時間に對備船金剛丸はエンヂンの音も軽く海原を走つてゐるのだ、島かと見れば岬なりこの右句調を地で行く全南多島海を夢路の間に過ぎ行き、十五日午前六時半頃の島小鹿島に着いた、小鹿島の面積は百五十萬坪で金剛丸から見た風景は恰も安濟の官島を想はせ、曲浦、白砂、青松が島を取りまき、療園地か、

百 萬患者の別莊地か、療養所とはどうしても思へなかつた、周防園長以下三百名の職員及小學生の出迎へを受け、小鹿島更生園本館に入つた、更生園は元小鹿島慈惠院と稱し、日韓併合の際畏くも明治大帝より朝鮮の癩民救療の思召に依る御下賜金を基金として大正五年二月創立され、癩患者百名を收容したのが、

昭 和九年朝鮮總督府癩療養所の官制公布に伴ひ、小鹿島更生園と改稱、現在では患者數は四千七百七十名に上り、その完全な施設と云ひ、收容患者數と云ひいづれの點から見ても東洋第一の癩療養所となつてゐる、朝鮮で世界に誇るものとして此の別由とこの小鹿島であらう、小鹿島本館で周防園長から患者の狀況や職員の勤務振りを詳細に聞いた

南 總督は、直に本館に病院並に職員官舍に職員並に家族の人達三百名を集め、懇切な訓示で皆さん、御元氣で良く働いてゐる姿を見て私はうれしく思ふ皇室の思召と更生園の重き使命を自覺して成果を舉げてゐるとは誠に欣快に堪へない次第である去る五月には畏くも皇太后陛下の御思召により、周防園長から約一時間二十分に亘つて當園の狀況を奏上申し上げたことまた陛下から有難き御下問を拜したことは皆さんの心からの感激であつたと察するがこの光榮は總督以下全半島民衆の光榮であります、園長を中心に協力し、陛下の御思召に副ふ様努められたい、患者を心から慰めるには

と 父親の樣な優しい訓示を與へ、周防園長以下一同の心に緊張と感激を植付け、殊に職員に向つて開口一番「皆さん」と呼びかけた親しい言葉に一同は「總督さんのためなら」と職務忠實を誓ふ皆さんのであつた記者もしばらく總督に隨行して地方を視察したが、官公吏職員に向つて「皆さん」と呼びかけたことは私の記憶では小鹿島が初めてであつたと思ふ、如何に施設が良く氣候に惠まれてゐるとはいへ、南海の孤島に療苦樂に

一 生を捧げてゐる周防園長以下全職員の並々ならぬ努力に感謝する心持ちから「皆さん」と呼びかけた心もちから、部下職員もよく、人間と人間との貴い心の握手であつたらう「皆さん」と優しく呼びかけられて職員一同は目の前が花が咲いた樣に笑顔とそれし涙の一齣であつた

そ れより園長の案内で患者の生活してゐる各部落を視察し、いちいち患者を慰め、殊に道路端で不自由な體を作つてゐた患者には「早く元氣になりますか、無理をしてはいけない」と優しい言葉を與へた、夫からは全部落を耳に聴め、優しい言葉を聞き逃すまいと努力してゐた、そして總督の去り行く足音を聞き、靜に頭を下げてゐた、胸が痛くなる樣な悲壯なシーンであつた【寫眞=患者を見舞ふ南總督】

養鷄五ヶ年計畫 自給自足を目的に 指導員を充實、副業獎勵

朝鮮に於ける養鷄は十二年末七百萬羽、改良種の普及も五割以上に及び、鷄卵の生産高も二千二百七十萬斤の多額に上つてゐるが、之を鮮內需給關係から見ると國は年々五十萬斤を内地から輸入に俟つてゐる現況に鑑み、本府農林局では之が自給自足を圖ると共に家計補充に資するため明十四年度から十八年度にかけて、養鷄奬勵五ケ年計畫を樹立實施することゝなつた、しかしてその目標は

一、鷄羽數 八百四十萬羽
一、鷄卵生産量 三千三百四十萬斤 五千八百六十八萬斤

にして之が實施に當つては生産物の出荷を便にし、飼料資源に富む地方を中心に白色レグホーン種及び名古屋種を奬勵する方針なるが之がため不府及道の種鷄配布場の擴充或は本府、道、府郡技手の養鷄指導員の充實等が改めて研究されて來た

漢口殘留外人は約千四百名 【香港電】(日聯)

香港の外字新聞の報道によれば現在漢口に殘留してゐる外人は英國人三百名、アメリカ人百九十名、獨逸人百名、フランス人六十名その他約八百名であるが彼等は支那軍の退却後に備へ食糧、燃料の貯藏に大童であるといはれてゐる

煤煙防止の完璧へ

二百五十名の會員を擁する京城煤煙防止協會では冬の到來を控へて都市の衞生上から見た煤煙の防止と、戰時下の燃料節約を目として積極的に指導隊の活躍を期するため、京城府から千七百圓の補助を得て煤煙調査の器具を購入、實践に乗出すことゝなつた

新設課の陣容 商工、燃料、調整課

本府殖産局商工課は燃料課及び物資調整課の新設によつて課員を三分するに至つたが三課の陣容左の如し

◇商工課 課長一、事務官三、技師一、屬二十、技手七、囑託二、雇員計六十名

◇燃料課 課長一、技師二、屬六、技手六、囑託五、雇員十四、計三十四名

◇臨時物資調整課 課長(兼)一、事務官二、技師四、囑託七、技手六、囑託一、雇員十三、計三十三名

東拓産業融資 九月末現在

東拓扱の九月末融資實行高は次の通り 千圓

一、貸付決定額 一七、六三七
一、申請中 一、七三五〃
合計 一九、三七二〃

しかして實際融通額は一千百八十二萬圓餘を示してゐる

謹告 讀賣新聞社と通信提携 本紙の飛躍的刷新

本社は時局に鑑み新たに讀賣新聞社と通信提携を結び特色ある紙面に更らに飛躍的刷新を加ふる事となつた。讀賣新聞が その內容に於て我國新聞紙中嶄然群を拔く事實は 今更ら贅言を要せざる所であるが、特にその政治、經濟、社會記事の精確機敏なる事は 日本一の定評がある。外電は紐育、巴里、倫敦、伯林に支局を設け異色ある國際政局の報道に當らしむる一方、米國三大通信の一たるインターナショナル・ニュース・サービス社との特約により 全世界に跨るその通信網と世界的名聲を有する外交記者を驅使し敏速確實なる特電をもつて 新聞界を壓倒しつゝある。支那事變に於ける特派員の決死的報道は 斷然他社の追隨を容さず、銃後の人氣を獨占しつゝある事は又周知の通りである。之等の通信網による讀賣新聞の特種記事は 今後擧げて本社に提供せらるゝ事となるが 故に本紙々面は玆に日本第一流の水準に迄引上げられる譯である。右謹んで讀者に報告する。

京城日報社

國民貯蓄は保險から
社員招聘

太陽生命
東京・日本橋
京城支社・京城府黃金町二丁目

珍しい仕組の 後樂養老
安い掛金の 富貴養老
無診査養老
愛兒保險
案内書進呈

大寶庫滿洲 現地報告 附 起ち上る朝鮮
實業之世界 臨時增刊
行け行け滿洲へ 一本書一册を手にすれば滿洲のことは一切わかる!
大皇陛下と滿洲國…所感
滿洲國建國…滿洲國を語る
日本人への感謝と希望…駐日滿洲國大使
滿洲國の誇るべき特色…
日滿不可分の三大基礎…
滿洲を知らざる日本國民に與ふ
日本の世界文明に於る使命
滿洲帝國承認記念日に當り
滿洲と日本との經濟關係
新興アジア建設を目指して
滿洲の偉大性と滿洲事變
滿洲國大運河計畫
日本はナポレオン戰時以上の意思
舊態を一新した大滿洲國
東大陸の先驅・滿鐵使命
日本人が滿洲する心得
滿洲移民は何故成功し得る
重量大に轉る滿洲移民
日本の滿洲農業經營の實狀
滿洲農業改良はどう進むか
滿洲で成功した人々
個人的に日本人の滿洲に於ける生活實際
滿洲の地理・風俗・習慣を語る
滿洲旅行はどのコースを選ぶか
移住問答
日本人の想像以上・滿洲の富の解剖
滿洲の産業資源は如何に開發してゐるか
滿洲國六ケ年間に於ける發展の跡を見る
大滿洲の産業五ケ年計畫の內容と現況
滿洲經營の第一線に躍る人々
滿洲に活躍・九十六會社檢討
(金融界・特殊會社・民間會社・內地會社)
此一册あれば朝鮮の事も一切判る!
滿鮮精細地圖
此外六十項滿載 一圓
東京芝公園五 振替東京三 實業之世界社・發行

親鸞の信仰に徹底し日蓮の猛進力を持つ快人野依の獅子吼
野依秀市著 戰時戰後の見方
定價一圓八十錢 送料十四錢
著者の勇氣と猛進力は定評あり。其勇氣の因源は、彼がイツ何處で死んでも極樂往生疑ひなしといふ淨土眞宗阿彌陀佛の慈悲に浴し、親鸞の信仰に徹底してゐるからだ。故に彼は何者も怖れず、毀譽褒貶も眼中になく、思ふが儘を直言直行し、其猛進力は今日通といはれてゐる。
本書はこの著者が、獨特の慧眼を以て時局下各般の動向を檢討すると共に、戰後はどうなる?日本はどの方向に進むか?內政問題はどう見るべきか?等々を論じたる一流の快著である。
著者曰く。事變をどう見るか。戰時をどう見るか。そんな事はもうとつくに濟んでゐる筈だといふかも知れぬが、戰時の見方如何により國家及各人の幸不幸も岐れるのであれば戰時の見方は今尚重大だ。それに、戰後問題にも相當觀察を下してあるからには本書の出版は無益の業でないと確信す。
戰爭の眞意義と眞の姿を認識せしめ、戰爭の結末がどうなるかを知らせるのが本書だ。
東京芝公園五 秀文閣 振替口座東京五八五七七番

第十五回京城府體育日

體位向上の豪華版 けふぞ展開さる

府民三千を京城運動場に動員

聖戰下に府民の體位向上を目ざす第十五回京城府體育日は今一日午前九時京城運動場に於て青年團、佐愛團、官公團、婦人團體を始め一般府民等約三千名參集、入場式を行ひ、引續き非常時に相應しい府民擧つてのラヂオ體操によつて開幕され、各競技場を通じて一般府民繼走、劍道野試合、青年團運動會、野球戰、相撲等を始め本社主催全鮮女子庭球大會等が次から次へと白熱戰を展開する、また第二日も午前八時から同じく各競技場を通じて熱戰なスポーツ繪卷を繰り展げるが、殊に當日の白眉は午後零時半から京城府主催の女子マスゲームで秋天の下體位向上の利劍華麗な場面を見せる筈

けふの運動

庭球……本社主催、第廿回全鮮女子中等並に一般女子選手權大會、午前九時、京城運動場コート、入場無料、但し男子は要招待券

體育日……第一日、府民聯合競技、午前九時、陸上競技場(繼走豫選)同九時五十分、野球(青年團決勝)同十時、劍道野試合午前十一時、繼走決勝、正午、聯合運動會、午後一時、野球(中等豫選)同一時、相撲(少年、中等部門、大學)同一時、以上京城運動場、入場無料

漕艇……第十三回鐵道局內大會、午前八時半、漢江鐵橋前漕路

ゴルフ……昌德宮杯爭奪競技第一日(七十二ホール・メダル)午前九時、君子里コース

ラグビー豪華戰 (二日龍山)

撫順滿鐵邀擊へ 待機する鮮鐵の陣容

▲鮮鐵軍—撫順滿鐵軍(二日午後二時 龍山ラグビー場)

兩軍の過去の戰績は一戰一敗で撫順滿鐵が敗れてをり今回の來征は正に雪辱の氣構ゆる一戰である、昭和九年秋來城、當時鮮鐵の全盛期であり撫順滿鐵のチーム編成當初のこととて五十九對八を以て擊退し、昭和十一年九月に鮮鐵は關東州市政三十周年記念の植民地都市對抗試合に出場しその歸途撫順に立寄り二十三對十三を以て斥けてゐる、それから二年振りの對戰である、昭和十三年三月以降の撫順滿鐵の戰績は京都帝大に八對三で敗れたのみで滿洲の覇者南滿工專を十四對零、奉天滿鐵を十七對六、大連滿鐵を二十二對六、滿洲醫大を四十九對十三を以て敗り現在滿洲の最強チームと自他共に許されてゐる

メンバーとしては二年前に比しTB陣營の數名を殘すのみでガラリと新人で埋められてゐるが、以上の戰績から見れば全く面目を一新した強チームであると云はねばならぬ、元來撫順滿鐵の傳統的な特性はさしたるスタープレイヤーは持つてゐないがチームとして至極纏つたもので練習に依つて打鍛へたチームで地力を有してゐることである

これを邀擊する鮮鐵チームは十五名の名選手を失ひ一時は建直しに苦心したが大岡富永等のスタープレイヤーを迎へ入れ再度鮮鐵ラグビーの全盛期目指して精進してゐる、傳統の強さを持つフオワードは何と云つても鮮鐵の礎石を形成してゐる、撫順滿鐵如何に強くともフオワードに於ては對等に對することは出來まいと思ふ、從來榮えなかつたハーフ陣に門鐵のピカースタンドオフ宮永を入れたことはフオワード、バックの連絡に非常な潤滑性を加へたものである

スリークオーターラインはウキングに若い缺點があるがセンター大岡、拓植の大物を揃へてゐる、富永、飯田日派のハーフ陣、大岡、拓植のスリークオーター、この五人のバックの鋭さを完全に發揮出來るならば鮮鐵の壓倒を無語に證明出來るチームは滿洲はあるまい、鮮滿ラグビーを代表するこの兩軍の對戰はあらゆる意味で誠に興味深い、勝敗の豫想も遂に出來ぬ、撫順滿鐵のチームのまとまりがどの程度充分に全體の力を出し得るか、フオワードの強い鮮鐵のバック五人の連繫が如何に活躍するかこの間に勝敗の分岐はあるだらう

鐵道メンバー

【FW】太田、秋本、前山、蒲田、三輪、林、舍子【HB】宮永、飯田、日派、【TB】秋本、拓植、大岡、飯塚【TB】濱田

【寫眞＝鮮鐵ラグビーチーム】

漕艇大會 鐵道局々內

鐵道局々友會主催、第十三回鐵道局內漕艇大會は一日午前八時半より漢江鐵橋前漕路に於て行はれる

撫順滿鐵ラグビー部 けふ入城す

朝鮮九州遠征の撫順滿鐵ラグビー部一行廿二名は一日午前十時半京城驛着列車で來城、二日午後二時半龍山ラグビー場で鮮鐵軍と雪辱戰を行ふ

本社取扱獻金

國防獻金

(九月三十日扱)

一、金六圓武拾壹錢也 京城府鍾山公立小學校職員生徒一同

一、金參圓也 京城府笠井町 鎌田良治

日計、金九圓武拾壹錢也

累計一金四萬九千七百壹圓四錢也

皇軍慰問金

一、金五拾圓也 京城大和町二ノ八六 貞廣ハツ

日計五拾圓也

累計一金七萬九千武百六拾六圓九拾七錢也

總計一金拾貳萬八千九百六拾八圓壹錢也

强豪總登場

中等學校級の最高峰

▲京師—養正中(二日正午 龍山ラグビー場)

▲京商—濟商(二日午後一時 龍山ラグビー場)

撫順滿鐵東來征の二日に昨年中等學校の覇者養正中と名門京師とが正午から、宿敵同志の京商、濟商が午後一時から神宮大會中等學校第一回戰で顔を合せる、養正は覇者たる實績を示して今年も競技ともに優勝候補の筆頭であり、その實力は既に專門學校級である、名門京師も今年こそ養正の堅陣を破らんと猛練習を續けてゐる、今年の京師はバックに依然として傳統の強さを持つをり強敵養正に喰ひ下る奮戰こそ中等戰開始の劈頭を飾る華であり養正としても相當な苦戰が豫想される

京商對濟商は宿敵同志の試合であり今秋一般リーグで一度顔が會ひ九對九で引分となつてゐる京商は纏まつた強さがあり、濟商はフオワード陣にルーズのつき込みなどには相當なものがある、TBラインも最近は見違へるやうに整つて來た何れも負けられぬ勝負であり火の出るやうな肉彈戰が演ぜられるであらう

京城中等學校聯盟 秋季庭球大會

本社後援

本社後援京城中等學校庭球聯盟戰第廿回秋季大會は二日午前八時半から京城中學で舉行、試合方法は學校對抗トーナメント

參加校は龍中、京農中、京城中、養正中、善隣商、京商、濟商の七校で春季大會では龍中と接戰して善隣商業が優勝した

新刊紹介

▲京城雜誌(九月號)四十五錢、京城御成町一五四、京城雜誌社

▲朝鮮鐵道協會々誌(九月號)五十錢、京城古市町一四、朝鮮鐵道協會

▲富士(十月號)七十錢、東京・小石川・音羽、講談社

▲主婦之友(十月號特大號)戰時の妻と母の重大問題號、新型實用毛絲編物百種、八十錢、東京神田・駿河台、主婦之友社

▲キング(十月號)六十錢、東京・小石川・音羽、講談社

▲科學ペン(十月號)日本文化の指導原理、科學史論、インテリの方向、七十錢、東京・神田・三崎町二ノ二〇、科學ペンクラブ

▲セルパン(十月號)二十八錢、東京・麴町・三番町一、第一書房

▲文章(十月號)三十錢、東京・麴町・六番町六、厚生閣

▲祭祭(九月號)四十四錢、東京・品川・東大崎四ノ二二二、祭祭發行所

▲人形玩具(十月號)四十五錢、東京・品川・大井林町一六五、洋々社

▲帝國教育(九月號)三十錢、東京・神田・一ツ橋三、帝國教育會

▲朝鮮醫學會雜誌(八月號)五十錢、京城帝大醫學部內朝鮮醫學會

▲同胞愛(九月號)二十錢、總督府內務局社會課、朝鮮社會事業協會

▲朝鮮の教育研究(九月號)四十錢、京城黃金町京師附屬小學校內朝鮮初等教育研究會

▲朝鮮農會報(九月號)三十五錢、京城黃金町二ノ一九五、朝鮮農會

▲綠旗(九月號)二十五錢、京城初音町二〇〇、綠旗聯盟

全鮮女子庭球大會

本社主催 第廿回

けふ(一日)午前九時から京城運動場に於て

JBFK 祝裡里放送局開局式

JBFKの誕生と躍進朝鮮放送陣の展望

朝鮮放送陣に新銳を加ふ。JBFK裡里放送局は朝鮮で第五番目の放送局として生れ出た。時恰も帝國未曾有の重大時局下に新銳の力强い第一聲を擧げ得たことは洵に意義深いことゝ云はねばならぬ。湖南地方に放送局を設置せんとする議は朝鮮放送協會數年來の懸案であり、設置地點も種々と取沙汰されたが、結局技術的見地其他から裡里と決定され、こゝに文化の金字塔として事變下銃後の重要施設として裡里放送局の誕生を見たわけである

今朝鮮に於ける放送事業の概況を記して現在に至るまでの足跡をたづねて見やう社團法人朝鮮放送協會はその前身たる京城放送局の法人名稱を昭和七年四月に現在の如く改めたもので、京城放送局の設立は大正十五年十一月、翌昭和二年二月十六日から放送を開始したが當時電力は僅か一キロに過ぎず、しかも內鮮語混合放送であつたため事業の進展涉々しからず、昭和八年四月東京に次いで十キロ二重放送を實施し混淆放送を解消して以來トンく拍子に事業の躍進を續けて來た、先づ昭和十年九月には半島の表玄關釜山にJBAK二百五十キロ放送局を同十一年十月に西鮮の大都平壤にJBBK五百ワット二重放送局を、翌十二年六月には北鮮の要衝清津にJBCK十キロ放送局を、夫々新設、今般湖南の中心地裡里にJBFK五百ワット放送局、更に引續き咸北鮮の要衝咸興にJBDK二百五十ワット二重放送局を新設朝鮮放送陣の充實を期へることゝなつた

一方十二年四月京城中央放送局第二放送裝置を全國に魁けて五十キロの大電力に改裝して廉易受信機による聽取を容易ならしめ之と相前後して聽取者の增加運動を起して積極的に新規聽取者獲得に乘り出したところ偶々支那事變の勃發により澎湃として起つた半島大衆の愛國運動はラヂオにも反映して新規聽取申込殺到し十月には遂に加入者十萬を突破昨年中の純增の加入者は三萬八千餘に上り開設以來の最記錄を示した、本年八月末現在に於ける聽取者は內地人七萬四千六百十一人、朝鮮人四萬五千二人、外國人六百十九人、合計十二萬二百三十二人となつてゐる、放送內容に於ても事變下の重大時局と朝鮮の特殊事情を參酌して使命達成の上に完璧を期して邁進しつゝある

裡里放送局全景

裡里放送局開局に際して

裡里放送局長 別所義博

湖南の沃野に呼びかけ門付の文化問題に多大の期待をかけられて要望久しかりし我が裡里放送局は茲に諸般の設備全く竣工し本日を以て榮ある開局式を擧行するに至りましたことは、現下の非常時局下に一段と意義深きことゝ存じ、洵に御同慶に堪えない次第であります顧みますに、當湖南地方に放送局設置の議は多年の懸案として放送協會に於ても數年前より計畫が進められたのでありますが、其の設置地點に對しましては諸種の關係上種々研究調査が重ねられたのでありまして結局電波傳播の技術的見地より當裡里邑に設置せらるゝことに決定を見ましたのは昨昭和十二年の二月であります。當時私は敷地の折衝、建築計畫、建築等の設立準備事務に携つたのでありますが其の間官民各位より終始熱誠なる御支援を賜りました事は今も尙感激深く衷心感謝に堪えぬ次第で此の機會に厚く御禮を申し上げ度ひと存じます放送事業の使命に付ましては今茲に私より事新しく申上げる迄もなく皆樣既に御承知の通りでありまして今やラヂオは國策の遂行に、國民の指導に、文化の興隆に重要なる推進機關としての役割を果しつゝあるのであります。殊に今次の事變に際會致しまして其の本來の機能を發揮して戰時體制下の國策に順應し放送報國の使命遂行に邁進致したのでありまして、最早やラヂオは私共が國民としての日常生活に必須缺く可からざる機關として之が利用の如何は直接一般大衆の福祉に及ぼす影響極めて大なるものがあると信ずるのでありますが、殊に今日の如き大時局に於ては一層其の感を深くするのであります。我が裡里放送局は從來比較的文化の恩澤に浴することの薄かつた湖南地方の農村に、都市に、經濟、產業、教育、其の他凡ゆる部門に亘つて、文化の向上福祉の增進に貢獻すべき特殊使命を有して居るのでありまして私共は他の放送局とはまた自から異つたこの任務に對し其の機能發揮の上に一段の工夫と努力を要す可きを痛感致して居るのであります

朝鮮の放送事業は最近數年間に著しい進步發達を遂げ聽取加入者も十二萬人に達したのでありますが、其の普及率は未だ極めて微々たる狀況で殊に全羅北道は他道に比し未だ多分に普及の餘地が殘されて居るのであります、此の點に對しても裡里放送局の開局は一層意義あることゝ信ずるのであります、されば其の爲には安價にして優良なる特定受信機の取次、故障受信機の無料巡回修理等聽取者の負擔を輕減して聽取加入を容易ならしむる樣な色々のサービスに力を竭して居るのであります何卒皆樣方には放送事業の重要性を理解せられ、其の眞價を充分に認識せられて洩れなく之を利用せられむことを御願ひ致し度いのであります

茲に皆樣の絶大なる御援助の下に鮮內第五位の呱聲を揚げて本日誕生致しました。我裡里放送局が健やかに立派に成長致しますやう將來の前途に對し今後共御指導と御鞭撻を賜りまう樣御願申し上げる次第であります。

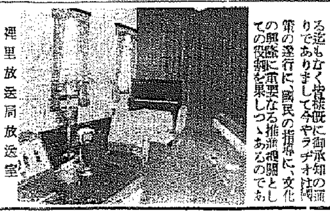

裡里放送局放送室

裡里放送局 開局式祝辭

裡里邑長 日比優

茲に待望久しかりし裡里放送局本日を以つて開局式を擧行せらるゝに當り一言祝辭を述ぶるは光榮且つ欣快の至りなり

朝鮮放送協會は夙に湖南要衝の地に放送局の設置を計畫せられ遂に裡里邑東中町所在の邑有林を以て放送局の敷地と決定し昭和十二年五月各方面の人士參會の下に嚴肅なる地鎭祭を擧行し同時に敷設工事の募集を行ひ昭和十三年三月より局舍の建築に着手して茲に其の設備も成りし芽出度く開局の式典を擧行せらるゝに至れるは洵に慶賀に堪へざるなり惟ふに現時に於ける放送事業は文化の普及を助長し國民思想、國策に寄與するに止まらず實に防空警備等の重要なる通信機關を爲すものにして國民生活上貢獻する所蓋し甚大なるを信じ將來益々之れが活用により一層民衆の福祉增進と文化に寄與する所大ならん事を確信す

由來裡里は湖南に於ける交通の中心地に位し殊に放送局としては地の利を得たるを以て放送の普及により山間僻地にても文化交通不便の島嶼等に於ても比較的簡易裝置により、容易に受信をなし得るに至りし便極めて甚大なるものあり、信ず今や大裡里建設の途上にて放送局の設置によりて廣く天下に紹介せらるゝ所は邑民等く欣喜に堪へざる所にして欣快之れに過ぐるものなし

茲に裡里放送局の開局に方り衷心より其前途を祝福して祝辭となす

裡里放送局の陣容

局長 別所義博

業務課 課長 橋本文次郎

庶務係 朱慶鎬

會計係 辛鎭石

放送係 田邊二郎

〃 井上正

〃 李公先

相談係 高啓晃

〃 大榮憲

〃 古谷秀義

〃 李祥培

〃 金圭英

〃 白岩靖治

〃 村元主

〃 崔景得

普及係 山田寶雄

〃 金鳳奎

〃 李定洙

技術課 課長 須藤隆之

〃 小山四郎

〃 ……

全北產業株式會社 松村松一

裡里本町 吉田松太郎

裡里 林昌治

裡里商工會長 大木房男

裡里 青田竹治

裡里 板井信藏

裡里末廣町 江戸前壽司 天婦羅 お好み 喜久迺家

南鮮水力電氣株式會社 支配人 大杉晋一

裡里邑 副邑長 李鍾韻

裡里邑 庶務主任 石原恕介

裡里學校組合 職員一同

裡里公立高等女學校 職員一同

裡里公立日出尋常小學校 職員一同

裡里公立尋常高等小學校 職員一同

裡里放送局 局長 別所義博 業務課長 橋本文次郎 技術課長 須藤隆

裡里三十日會

大場村 細川農場

裡里 東拓裡里支店

同 大橋農場

同 華星農場

成田 多木農場

裡里 右近農場

五里 不二農場

同 眞田農場

裡里 三重農場

裡里木曜會

裡里醫師會 河野政七 鶴田用周 武市知十 中村新一 細川榮太郎

裡里 益沃水利組合

朝鮮運送裡里出張所長 河村隼人

內務局 裡里土木出張所 職員一同

裡里郵便局 職員一同

裡里工友會

裡里邑長 日比優

益山郡守 橋本一男

裡里公立農林學校 職員一同

裡里驛前通り 割烹料理 仕出し タシロ本店 電話二五四番

榮町 タシロ支店 電話三三〇番

裡里 割烹 一樂 電話一一一番

專門製作販賣 神輿·御宮太鼓 本店·東京 鍵屋神佛具店

朝鮮地圖販賣元は(型錄進呈) 京城長谷川町 小林又七朝鮮地圖部 振替京城三八〇〇番 電話本局五〇一二番

昭和十一年七月一日現在遞信地圖

平岡內科醫院 京城府元町一丁目 電話龍山一一五一番

忠淸南道有不動產拂下公告

左記ノ道有不動產ヲ公賣ス

[illegible]

昭和十三年九月八日 忠淸南道

(入札人心得ハ本道又ハ當該郡ニ付照會セラルベシ)

祝安岳邑制實施

(無順)

安岳郡廳

安岳警察署

安岳邑事務所

岡田農場

金農場

大林農場

道會議員 元孝燮

道會議員 宋榮璨

金應石

崔昌林

楊山商會

新安材木商會

京城日報社

安岳支局

安岳繁榮會

家庭

合田正陸氏筆

生活様式の再検討

□□□□□(7)□□□□□

娯樂の巻

一家共同の樂しみ

價値の高い藝術に接したい

綠旗聯盟婦人部 津田節子女史談

戦時下の銃後國民の生活様式に就て、もう一度考へなほして頂きたいのは間違つた娯樂への娯樂ではないでせうか、一家庭の團欒はその家族の一員々々が先づ勝く結果するといふことにあると思ひます。娯樂もまた同様に、家族の一人々々が各々好きな娯樂を求めず一家こぞつて樂しめる娯樂を求めなければなりません

× ×

よく聞くことですが、一家の旦那様が釣り、麻雀、碁、將棋、撞球などにこり、奥様はお芝居、お踊ひ、お茶、お花にお稽古所の用事もわすれ、お子様方は映畫、レビュー、登山などと思ひ〳〵の娯樂を求める、このやうな個人主義的なといひますか孤立的な好きな道に走るといふことは特にこの時節でなくてもどうかと思はれます

× ×

また 次のことは特に世の親御様方に、中學校、中等學校に通ふ子女を持つてゐられるお母様方に考へて頂きたいのです。一體それらの子供達はその日〳〵にどんなことを教へ、どんなことをしてゐるかといふことです。これら思春期の子女を持つてゐられるお母様方の中の幾人の方がそれらの子供についての娯樂について真剣に考へられてゐるでせうか、娯樂などといつて簡單に片付けてしまふには家庭の教育上に餘りにも重大なのです

× ×

それ からまた世でいふ所謂娯樂なるもの、言ひかへれば娯樂機關を通じてその人の娯樂の内が數へられる。このもの、映畫、芝居、麻雀、將棋等々……と名のつくものにたよらなければ樂しめないといふ人は實にお氣の毒だと思ひます。現下の時節にはそれ以外の日常茶飯事の瑣事の中から我の心の娯樂を求めることが大事です。さうした生活の範圍内で遊び、樂しみ、喜びを得られる人生は本當に幸福な方だと思ひます。それから朝鮮ではその機會もあまりにも少いのですが、名映畫、大芝居、名曲演奏會の鑑賞、有名な展覧會の觀覧などは努めて行きたいものです

× ×

本當 に價値の高い藝術に接するといふことはその人の娯樂趣味をいやが上にも高尚にしてゆくものです。總て世で一流のものだと定評のあるものにはなるべく接し眼、耳、口、鼻などから充分に自分のものとしなければなりません。また日本の家庭、特に朝鮮の家庭には娯樂がなさすぎると思ひます。最後に一言申し上げたいことは自分は家庭の一員である以上、娯樂もまた自分一人で樂しめるものを求めず家族全體で樂しめるものを求めなければなりません。それには家の御主人も家族のために日曜だけでも共に樂しむといふ風にありたいものです

今年の冬 わが校で勵行する事【4】

京城女子實業

増井太郎校長談

私の 學校はその名の示す通り實業的です、自給自足とも申しませうか、自分のもの(は)自分の手で制服からシャツ、タスキその他一切のものを作らせてゐます、特に今年の冬は一年生の制服を上級生に調製させてゐます。また例年十二月下旬に約一週間、上級生を銀行、會社、百貨店へ出して實習作業をやらせてゐますが、今年はこれを徹底的にやらせるつもりです

(靴)現在の皮靴を出來る限り長持ちさせる爲に手入れを怠らぬやうにしてゐます、いよ〳〵新調の場合はズックで雨の日に下駄の使用を許します

(靴下)今は黒の短いものですが冬に長いものにさせます

(持物)萬年筆、時計は禁止で[illegible]通學生には必要上時計の使用を許可します、鉛筆は二本に限られてゐます、教科書はすべてハトロン紙で表紙をさせ次の生徒にゆづる準備をしてゐます

(外套)今までの有合せで結構ですが、たゞし毛皮のついて居るものはとらせ、色も目立つものは地味に染めかへさせるつもりです

(帽子)今年から毛帽は禁止します、[illegible]この學校としても必要ですから[illegible]今から禁止中です

(襟巻)許しません

(手袋)使用させないつもりです、止むを得ぬ場合には學校で指示します使用しても華美な色は絶對に許しません

(體操)今年の冬は[illegible]の主旨から屋外體操に重きをおき、どんなに寒くとも外でやらせるつもりです

(暖房)こゝは空氣暖房の施設で他に比べると割合暖い方ですが室内温度があまり低くてかへつて學習に支障りのないやうに例年通りやる積りです

また 職業婦人が常識的な[illegible]と共に日本古代精神を會得させる意味で正式科にはお茶、お琴を正課として教へてゐますこの他に技術を課外授業に一通り役立つ程度までに教へさせてゐますが、これは長期戦時下に於ける女性の仕事として最もうれしいことだと思ひ、この冬はもつと時間を増すつもりです、どんなに寒くともお掃除の時はブルーマーとスポーツシャツに着かへさせて一年通すことにしてゐます

裏千家流の宗家 宗室氏が京城へ

廿二日今日會を結成

別項彰徳家庭女學校の茶室開きに臨席するため裏千家流の宗家十四世宗室氏が朝鮮へ來ることは内部同氏らのものを喜ばせてゐるが、宗室氏は十月十九日午後一時三十二分着『ひかり』で入城當日は朝鮮神宮に参拝後博物館を[illegible]、廿日、廿三日、廿四日の三日間南山本願寺[illegible]大廣間で門弟と會見、廿二日は午前九時朝鮮神宮献茶式、廿一日彰徳の茶室開きに参列、大前で献茶式を行ふが、特に當日は宗室氏が京都の今日庵主である因みに全鮮裏千家の流れを汲む者が打つて一丸となり今日會を結成宗室氏をその總裁に推戴することになつてゐる

婦人服の保存

毛織は虫害の御用心

木綿物 よく洗濯をして乾せば虫等のつく恐れはないのですから至つて簡單、洗濯したら糊をつけずに仕舞つた方が宜しい

絹物 輕く乾して風に當て、十分埃をふるつて何ブラシをかけます。絹物は揮發油などで拭きとり、火熨斗をかけて簞笥に仕舞ふ様に致します。[illegible]を要する事は濕氣が絶對禁物だと云ふことです。

毛織物 毛織物は虫がつき易くてその保存は相當困難であります。虫害の豫防法としては先づ十分に風に當て、ブラシをかけ縫目等に埃を溜めて虫の住居を作らぬことが肝要です。次には蛾が卵を生みに來るのを防ぐ爲めに樟脳やナフタリン等を入れて、出來れば密閉する方が宜しい。何故かと申しますと樟脳やナフタリンは卵や幼虫を斃らせる力はあつても撲滅する効果はないからです。又新しいインキの臭ひのする新聞紙を簞笥や行李に敷くとか、服の間に入れる事も虫除けに非常な効力のあるものです。第三には虫干をよくしておくことが大切で、それには二、三十倍に薄めたアンモニア溶で拭くのが最も良い様です。勿論クリーニングにやる事は毛織物の保存上最も宜しい。簞服の襟の[illegible]を氣になさる方は成るべくハンガーに服を掛けた上で以上の保存法を採られたらいゝと思ひます【京城丁子屋婦人服部談】

家庭メモ

野菜の袋煮

材料(一人前につき) 油揚一枚、豆腐八十五、人参、葱少々

油揚は半分に切ります。人参と葱はみぢんに切り、豆腐は布巾に包んで水氣をしぼり、人参、葱と入れてまぜ合せ、前の油揚につめ干瓢でしぼり、醬油、砂糖、煮出汁の中で煮つめます

▽丁子屋 ◇御婚禮衣裳大特賣(十月一日から十日まで、二階呉服部)

彰徳女學校に茶室

鮮内の各女學校に魁けて 來月下旬に室開き

龍山 三角地の彰徳家庭女學校では[illegible]三年生以上には隨意科として茶道の教授をしてゐたが、日本精神の高唱されてゐる折柄、品性の陶冶と奥ゆかしさを[illegible]茶道を廣く女學生に普及するべくその手始めとして[illegible]

鮮銀 前[illegible]工事中その地下四十尺のところから[illegible]及び其附砂が出て來たので[illegible]

湯淺 内大臣の揮毫になる『澄心庵』と呼び來る十月廿一日華々しく茶室開きの式を擧げることになり、當日はわざ〳〵裏千家流の宗家第十四代宗室氏も來城出席することになつたが全國でも茶室の設備のある學校は數へる程しかない位で朝鮮としてはこの[illegible]

彰徳 家庭女學校が初めての試みとして校長石原彰次郎氏のこの企てに讃意を表し特に[illegible]茶道の本義『和敬清寂』の四文字を揮毫一兩日前同校に届けられた、なほ[illegible]眞砂を以てする筈になつて居り、今度もわざ〳〵京都及び兵庫から取寄せなければならないかと思案中だとか

主婦の手帖

林檎の選び方

果物の中で[illegible]何と云つても林檎に[illegible]、消化[illegible]味覺、榮養―とあらゆる點から見て王者たる格があります。愈々これから食べ時で、晩秋までにはすつかり種類が出揃ひます。林檎はもぎたては[illegible]、よしの角で軽く叩いて見るとコンコンと云ふ音がするが買ふ時もかうして選へば歯ざはりのよい新しいものが得られます。又林檎をもつて耳のそばで振つて見ると中の種子の音のするものも、よく熟して來た新しい証據です、指で弾ずと凹むものや叩いても音の濁つているのは所謂ミンと云つて味の悪い古いものです

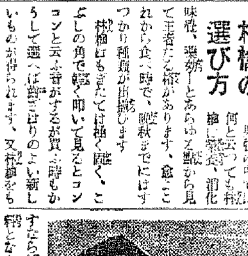

すならば、趣きのあるモザイク[illegible]となりませう

□□□□□□□□ 一分間講座 □□□□□□□□

陶器のカケラはかうして利用

陶器類の破片は硝子と違つて再製が出來ずこれこそ困つて捨てられて居りますが、捨て所によつてはあぶないものです。しかし綺麗な[illegible]のは何となく捨てがたくといつて何かに利用するのでもなく棚の隅に置かれてあるものです。陶器の破片には茶碗、皿、花瓶、丼、花瓶等でありまして、この陶器を利用するには色別、白無地、模様物等に區別して箱に入れ、何時でも使用できる様に溜めて置くのです。使用の一例としてこれを小さく割つてセメント細工に利用します。

セルロイド 塵取り

[illegible]家庭でなくてはならぬチリ取りの代用品が現はれました。セルロイド製で廿錢、新製で六錢(京城三越地下室調べ)

當代一流 將棋戦譜

【第一局】

先手 ▲四段 橋爪敏太郎

△四段 樋口義雄

(持時間各十時間)

▲七六歩 1
△八四歩 5
▲二六歩 2
△八五歩 1
▲二五歩
△三二金
▲七八金 2
△八六歩 10
▲同歩
△同飛

【持駒】△橋爪氏 ナシ

九	八	七	六	五	四	三	二	一	
香	桂	銀	金	王	金	銀	桂	香	一
	飛						角		二
歩		歩	歩	歩	歩	歩	歩	歩	三
									四
	歩								五
		歩					歩		六
歩	歩		歩	歩	歩	歩		歩	七
	角						飛		八
香	桂	銀	金	玉	金	銀	桂	香	九

【持駒】▲樋口氏 ナシ

(圖は△八五歩迄の局面)

消費時間【▲橋爪氏 五分 △樋口氏 十六分】

觀戰記 六段 飯塚勘一郎

舊套を脱する橋爪氏と勝負運の悪い樋口氏

橋爪氏の棋風が轉換しつゝあるのは何時ぞやもお知らせしたと思ふが、最近は特に目立つて來た。受けつゝ攻撃へ、是が橋爪氏の辿つてゐる經路である。元來橋爪氏の棋風は非常に柔軟で、受け身の術に長じてゐる。只然を云ふと闘志が足りない。橋爪氏自身も此の缺點に氣付いたらしく、盤上での氣合は著しく鋭くなつた、自然激しい氣合は棋風の上にも反映して、積極的の戦法を取る様になつた。一つの殻を破つて、更に飛躍を試みやうとする態に良い傾向と思ふ。相手方の樋口氏は、多士濟々の四段中でも特に光つてゐる一人である。實力と云ひ、體質と云ひ、申し分ない闘士であるが、不幸にして勝負運に惠まれず、未だに同一場所に足踏みしてゐる。棋士は誰しも大事の一戦に敗れると、次いに氣持ちを落らせて、更に勝機を乗ね易い。併し、失敗は成功の母と云ふ。柳に蛙の飛びつく古事もある。まして樋口氏ほどの實力があれば、捲土重來するのも容易である。樋口氏たるもの速かに、腐つた氣持ちを一掃して、見事更生の意氣を示して貰ひたい。閑話休題。此の邊で指手の檢討に入る事にしやう。局面は兩氏の作戦が一致して段々と相懸り戦の道程を辿つてゐる、今日の處は讀者の見慣れた手順であるから、格別說明の要も無いと思ふが、樋口氏が逸早く八六歩、同歩、同飛と出た其の意圖を少しく忖度して見やう。橋爪氏が八七歩なら多分七六飛の横歩取りであらう、さうして橋爪氏の二四歩同歩、同飛を誘ひ三四歩で大轉化を試み様としたのではあるまいか、どうも私にはさう云つた豫感がある、此の豫感は橋爪氏にもあつたと見えて、同氏は早くも熟考に入つた、扨て其の應手は？

小兒の消化不良 下痢止に ベービー散

定價 八包入 三十錢 十八包入 五十錢 三十九包入 一圓 八十二包入 二圓

元賣發造製 株式會社 新井藥房 京城府南大門通二丁目

全鮮藥店に有り

フンドータカの あるところ 聲價 愈々高し 仁川 高杉醬油釀造場

德永小兒科 醫學博士 德永勲 西四軒町 電光一九八六

正式 國旗 大久保眞敏國旗部 京城黃金町三 電本(2)二二一一番

義手足 コルセット 秀優 術技 局限 セル民改 歩進 呈 カタログ次第 御申越 完成 以内 十日 高野義肢製作所 京城 長谷川町

時局柄 鮮産絹織物 箕城織 京城直賣所 本町三丁目 平壤和服專門 所務

カゴメ ケチヤツプ (滋養豐富なトマトの調味料)

温い家庭向 チキンライス 材料 鶏肉五十匁 玉葱二個 バター少量 カゴメケチヤツプ二合 御飯五六人分 作り方 鍋にバターを煮とかして、鶏肉と玉葱をいためカゴメケチヤツプを加へて煎込み御飯を入れ別に混合せ器に盛り召上ります カゴメソース本舗 愛知トマト製造株式會社 名古屋市外上野村

本日 虫下し マクニン デー 國民の七割までも蛔虫が居る 驅虫は毎月各自の實行から のみやすく ヨク効いて 害がない 4321 効力強く副作用や中毒作用がない 一回の服用で排出するから不快感がない 下剤の必要なく甘くて服みやすい 株式會社 藤澤友吉商店 大阪市東區道修町

朝鮮總督府測圖 陸地測量部發行 五万分一地圖 軍隊教科書 大賣捌所 企畫には地圖を利用せよ 目錄進呈 京城本町二丁目 小林商店圖書部 電話本局五二〇番 振替京城五一〇番

官製 蔘精 朝鮮男蔘高麗製 強壯 強精 初老衰弱 疲勞回復 腎臟・糖尿病 外傷に 本舗 高麗元商株式會社

養鶏及家畜飼料 京城府吉市町 澤浦精米所飼料部

內科 レントゲン科 院長 醫學博士 織田正德 織田病院 入院 京城府花園町 電話本局(2)三三九〇番

北支學童作品展 一日より六日まで 六階ギャラリー 明朗北支の少年少女が描いた童心溢るゝ微笑ましい作品と古典支那に殘る貴重な碑文の石刷り展觀 秩父製品宣傳賣出し 秩父銘仙の新柄を始め秩父呉服の精粹 (お買上げ一反毎に粗品進呈) 三階 新型漆器品揃賣出し 五階ホール 食料乾物特賣 一階 新型火鉢品揃賣出し 一階 新型パイロット萬年筆宣傳賣出し 二階 京城 三中井

大阪商船出帆 ◎內鮮優秀連絡船 北鮮門司阪神行 清津正午發=雄基前日發 門司 府 々 日午前 大同丸 十月十日 大阿丸 十月廿二日 清津、雄基、城津、興南、博多 長崎、鹿兒島、基隆、高雄行 大連、內地直行 日滿連絡隔日發 朝鮮、滿洲北支連絡=ラ(ン)テ船車連絡 切符發賣 大連=午前十二時發門司早朝=神戸 午後一時 早朝 黑龍丸 十月五日 七日 八日 鴨綠丸 十月十五日 七日 大日 熱河丸 十月十二日 十三日 十四日 吉林丸 十月八日 十日 十一日 扶桑丸 十月十三日 十五日 十六日 うすりい丸 十月七日 九日 十日 うらる丸 十月十日 十二日 十三日 門司基隆直行 內臺連絡船 門司發正午=基隆着翌々日 高砂丸 十月廿三日 蓬萊丸 十日廿九日 門司より神戸行大型船便多數あり (案內書進呈) 京城南大門通二丁目二三 大阪商船株式會社 京城支店 電話本局(2)一〇三〇 鮮內代理店・案內所 清津 國際運輸會社 城津 北鮮商船組 仁川 慶田組 釜山 釜山商船組 ジャパンツーリストビューロー 案內所 京城三越 三中井 平壤三中井 釜山 安東大和橋

けふぞ待望の昇格
一府十二邑輝く飛躍の首途

雄々しき哉產聲
半島行政に一新紀元

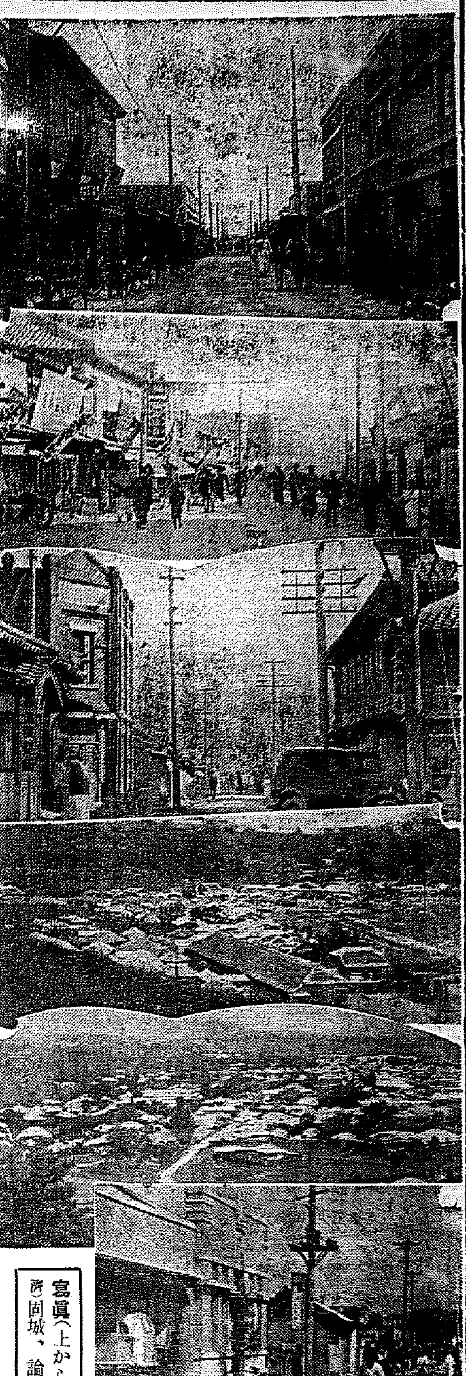

寫眞(上から)海州、安岳、長承浦(府廳・陸橋)固城、論山、平澤利、川各市街の一部

十月一日！けふ半島の始政記念日を卜して海州邑の府昇格をはじめ京畿道平澤、利川、黄海道安岳、甕津、長淵、江原道三陟、慶北、忠南長項、論山、慶南河東、長承浦、固城の十二ケ面が一齊に待望の邑に昇格、戰時下の半島に力強い新生の第一歩を踏み出した、各地とも其祝賀に堂々たるものあり、地の利交通の發達、商工業の勃興と相俟つて將來の大飛躍は期して待つべく、この雄々しい世紀の產聲に今や半島の歡喜は絶頂に達してゐる、以下は各地の素描である

海州 けふ十一日の始政記念日を機して一躍府に昇格し道行政機構上に輝かしい一頁を飾つた 海州府は面積東西一里、南北二里三十二町を有し、戸數は内地人九一千三十六、朝鮮人九千二百七十九、中華人百六十五、外國人四合計一萬四百八十四、人口は内地人三千九百四十二、朝鮮人四萬一千百四十、中華人五百八十一、外國人十一、合計四萬五千六百七十四人(昭和十一年調べ)となつてゐる、勿論道廳の所在地であるため物資の集散は殷盛を極め、龍塘浦港の完成以來は實に目覺しい發展を遂げ金融界は日増し活況を呈してゐる、此龍塘浦港は昭和十一年には二十一萬五千餘トンの船舶が入港し貿易額も十二年には二千三百四十七萬二千九百八十六圓となり八年の開港當時に比べると實に一千六百八萬二千三百十四圓の激増ぶりである。又最近は大小工場が續いて進出し物凄い飛躍躍進ぶりを見せてゐる、農産物は主として米麥で米は三千八百十四石、麥は二千三百八十三石、ついで果實に三萬三千五百九十五貫となつてゐる、なほ附近には名所舊蹟が多く探勝客は足を絶たない

甕津 馬山面はいよ〳〵今日から甕津邑となるが、面積は東西五十一町、南北六十八町、總面積は〇、二三五方里あり、戸數は内地人二百六、朝鮮人四千百五十七、外人六、合計四千三百六十九戸、人口は内地人六百八十一、朝鮮人一萬八千百四十二、外人二十三、合計一萬八千八百四十六人となつてゐる邑がもつ誇りといへば先づ第一に擧げねばならぬものに甕津鑛山がある、この鑛山は日本鑛業會社の直營で鑛區面積は實に二百二十八萬四百坪、年々金銀鑛を一萬七千八百七十餘瓩も産し金額にして二百三十七萬五千三百七十八圓をあげてゐる、農産物は主として米、麥で米は九千七百四十六石、麥は五千八百二十六石、ついで粟の六千餘石位のものである殊に甕津柿は特産物として近隣に名高く響き、林檎も相當なものである、又馬山温泉は泉質がよく道内一の誇りをもつてゐる、ラヂウム鑛泉として胃腸病、皮膚病に特効があり、浴客四千を絶へないといふ有様である、なほ昇格後における施設計畫として次の如きものが樹立されてゐる

一、下水溝施設、市街整理=下水溝は數年間に亘つて漸く完成を見たものであるが未だ不完全なため徹底的に手を入れる

二、温泉共同浴場=大正十五年に建築したもの故に現在では既に狭隘をつげ不完全なものであるため改造新築する

三、公設市場經營=新鮮な魚菜市場をもつて邑民に安く提供する

四、上水道=温泉地であるため水質が惡いので茅津里附近に水源地を作る

五、公園施設=邑民の慰安向上を圖るため早急に着手する

長淵 は面積東西約二十九町、南北約二十三町といふ桂山下に展けた盆地の商都市である、戸數は内地人六十六、朝鮮人二千八百九十八、外人十二、合計二千九百七十六戸、人口は内地人二百七十三、朝鮮人一萬四千百六十八、外人二十七、合計一萬四千四百六十八人となつてゐる、最近けとみに物資の集散盛で金融界も活況を呈して來々銀行の進出さへ噂されてゐる、農業は主として豆類で年產六千六百九十五石、麥は八千三百九十三石、米は五千九十七石で丸ナ米の評價が高い

安岳 東西約二十五町、南北二十町、總面積〇、五三五方里この中に内地人戸數が七十六、朝鮮人三千七百十四戸がある、人口は内地人二百四十三、朝鮮人一萬九千三百七十五、外人四十三、合計一萬……

……千六百九十二人となつてゐる、こゝは對岸に讃備面を控へ米の取引が盛を極めてゐる、その故に米と棉の集散地となり、棉は年産五十三萬一千七百四十石、米は一萬六千七十五石といふ素晴しい數字を見せ ある特産物としてはこれまた南部に縁の深い棉織がある

長項 忠南長項邑は米穀百萬石を輸移出して群山港と相對峙し新興港地として市街を形成、港内は遠に水深浅からず船舶の出入年々便利、面積一九一八方里、人口一三、六二七名、編入地域は馬東面長項、山西、水東三ケ里、西南面玉東、玉南、項里の三ケ里で本通り一丁目、二丁目、黄金町、大和町、山西町、玉東町、玉南町、水東町、櫻町の十ケ町に分れてゐる

長承浦 慶南統營郡長承浦邑は人口一萬三千九百二十四名で住民は殆ど漁業に從事し一ケ年の漁獲高百十萬圓、貿易額は十二年度移出六八九、二四八圓、移入四七一、一〇八圓、船舶出入は一四、二七六隻(十二年度)商品取引高百十六萬圓、その他いづれも年と共に飛躍的進展を示してゐる更に交通は釜山間毎日二往復の船便、陸上は巨濟間、河清間、城浦間いづれも二往復の自動車便あり釜山、統營、馬山、統營行等の急航便に接續、港も九、十兩年度工費十二萬圓で防波堤を築造し大漁港として飛躍せんとしてゐる

平澤 十三年度の面豫算二萬千八百二十圓、人口一萬千八百八十六名を算した京畿道振威郡平澤面は京釜線で京城から約一時間半、邑制實施と共に郡名も平澤郡と改稱、邑長は前面長安鍾駿氏が就任するが、さすが邑内は邑昇格の喜びに滿ちてゐる 官廳としては郡廳、警察、稅務署、法院出張所、郵便所、農業倉庫、畜檢出張所、郡農會等一通り完備、金融機關としては殖銀支店、金組等あり、その他會社も少くない

河東 慶南河東郡河東邑では待望の邑制實施により神祠を移轉して昇格、更に埋立工事、市區改正、水道施設、火葬場及び道路新設、新基里間の橋梁新設、市場移轉、第二港岸工事促進に拍車をかけることゝなつた

利川 京畿道利川郡利川面は人口九千八百二十三名(四月卅日現在)東西一里、南北一里十八町に亘る面積を擁す一ケ里をそのまゝ引具して晴れの邑昇格にお仲間入り、京釜本線、中央線へ二時間足らずで京畿道と水原に連絡しその他道内外各要地に京畿バスが四通八達、交通の便に惠まれた小都邑で、邑内には郡廳・警察署・稅務署・法院出張所・郵便所・小學校二・金融組合二・農業倉庫・商業協會等もあり、殊に目の面目は充分、邑制實施後の豫算見込み(十四年度)は二萬五千六百十二圓で晴れの初代邑長には前面長李起謙氏が就任する

固城 固城邑は戸數二千九百四十六戸人口一萬四千八百六十五、面積二方里餘り、地形整備の固城平野を背負ひ農村都市として天與の利を占め商業繁盛、市場は六十九萬七千餘圓に達し、各官公署の外醫業實修專攻、固城、固州漁小學校、固城農民、信明幼稚園等が整備し文化的施設として市内電話、上水道、電氣等も完備し邑たるの實質を既に十二分に具備してゐる

名も告げずに勇士に餞別
車中に拾ふ感激篇

【清州】去る一日清州郡内から出征の勇士らが郷里を勇躍原隊に向ふ途中、水原、京城間の車中で乗合せた一老紳士が同氏ら應召者に對しその勞を謝し『御茶でも御飲み下さい』と名も告げずに十圓を差出したので一同は辭退したが、その紳士の熱心さに感激してその好意を受け入れた、この老紳士は後日になつて京城府並木町一四〇野沢氏と判明したが、その篤い行爲は賞讃されてゐる

錦をかざつて忠北に歸る
本多警察部長の爲人

【清州】本府秋政保安課長から忠北警察部長に榮轉の本多武夫氏は昭和七年から忠北事務課長たりしことあり、今回錦を飾つて二度目の忠北入りとなつた譯で縁つて知己も多い、同氏は庭球や野球に堪能なスポーツマンで明朗な性格の持主として上下の信望を集めて居り忠北事務課長時代には未だチョンガーであつたがそれらしいエピソードなど全然聞かないくらゐ眞面目で謹嚴な反面、非常にくだけた人物で同氏を知る清州官民はよき警察部長の來任だと歡迎し着任を待つてゐる、なほ廿九日道議會出入新聞記者團宛左の如き挨拶の電報があつた

貴道勤務を拜命す宜ろしく御指導を乞ふ【官調=本多新警察部長】

忌明に寄附

【清州】邑内本町居住、忠北道會議員黄鍾澈氏は亡き母堂の忌明に際し廿九日忠北道社會事業協會へ金一封を寄附した

泰昌地方鑛協
忠北鑛協と合同

【清州】本府の方針により金鑛業者を主として忠北に設立された泰昌地方鑛業協會は、その發展のため種々不便が伴ひ鑛業開發の阻害となすを慮り、忠北鑛業協會と合同の必要論が起つてゐたが去る廿三日開催された忠北鑛業協會評議員會で遂に兩協會の合同を決議し本府に對し認可手續を執つた

なほ右評議員會では會員増募、優良從業員の表彰並に慰安、訓育施設、農村振興運動の一助として地方民の人夫採用、時局認識講演、國防獻金、十四年度豫算編成方針等についても種々懇談した

○清州農業學校旅行 〔清州〕農業學校五年生五十名は飯村、渡部兩教諭引率の下に……

冠岳山を護る
ハイカーから

山を愛しませう
紅葉を折るなど以ての外
各お寺でお頒けします

【永登浦】近郊の名山で知られる冠岳山は紅葉の季節に入つて登山者がとみに多く、紅葉を折つて樹木を採取折損するなどする不心得者があるので當局ではこれが保護取締りにあらゆる手段方法を講じてゐるにも拘らず不徳行爲は一向止まず當局を悩ませてゐるが宮野始興郡守はこの對策として……一定地域の紅葉や樹木を採取せしめ一般登山者に提供し更にその所得金は寺院へ……ハイキングコース開鑿若くはサクラ植栽等の經費木斷入植栽等に充て……一石二鳥の名案を樹て廿七日關係寺院住持を郡に招致して……

託荷所設置

【清州】最近清州市場では穀類盗難防止の混雑に備へ且つ盗難防止のため自轉車や牛車のため託荷所を設置したが料金は一件五錢で非常に喜ばれてゐる

郡是製絲に清鄉會誕生

【清州】郡是製絲會社清州工場では朝鮮防共協會清州支部の細胞機關として去る廿七日職工を網羅した清鄉會を組織した役員は左の通り

顧問長森潤次郎▲顧問長千葉善一郎▲常任幹事上田鄕一▲幹事梅原惣太郎、小石積、橋本貢一、平田時雄一、鈴葉俊一▲……部長三浦又一、高瀬……

一線秋空を截る
エムボイ二機翼を並べて
京城清津間初飛行

【京城】十月一日待望の京城清津間定期航空路が開始されるので日本航空輸送では同日午前十一時から日本空港で關係方面官民二十名を招待、飛行場で開通式を擧行するがこれに先立ち午前十時京城から定期便(田中操縦士、機關士)、同機(操縦山田操縦士、山田機關士)何れもエムボイの兩機に寺尾日本航空京城駐在所長が新聞記者四名と共に同乘京畿道知事、佐伯京城府尹、朝鮮新聞、朝鮮日報および田日本社長からのメッセーヂを携へ飛乘し當日のみの臨時ダイヤで午後二時咸鏡北道知事、持山清津府尹、西田羅南邑長、岡本北鮮日報、三宅北鮮日日新聞兩社長らのメッセーヂをもつて歸航、復航の途につき兩地を空の一線につなぐ……

朝鮮防共協會
仁川支部も結成式

【仁川】朝鮮防共協會京畿道仁川支部發會式は卅日午後二時から公會堂で擧行された、各方面を網羅した會衆は島國民の認識も高らかに日本精神の高揚と非常時思想撲滅を期し支部長に永岡仁川警察署長を推戴し、官廳側役員府尹以下廿七名、民間側四十七名、事務員四名全部一致して續いて銃後の協力一致を現實に示した、目下各防護團の單位をなす官廳、會社、組合等の特設班をなすところは何れもこの防共班を作り世界赤化の魔手から先づ完全に我等の周囲を防衛することになつた

永同も結成

【永同】朝鮮防共協會永同支部並に永同防共團發會式は去る廿七日午後二時から郡廳會議室で官民多數列席の下に擧行、役員は左の通り

【支部長】大島嘉介【幹事】梁良一、金億中、杉田照元、堀之内義男、三上一夫、李信俠、中十井克雄【評議員】李相夏外十八人▲永同防共團【團長】馬場友慶【副團長】金億中、梁良一【幹事】宋茂雄外四人【顧問】李相夏外十人

長湍も結成式

【長湍】朝鮮防共協會長湍支部並に長湍防共團結成式は廿八日午前九時から神社大前で安田警察部長、京城保護觀察所長臨席、各團體官公署員、防護團、青年團その他地方有志多數列席、京畿道聯合支部長代理野村理事臨場の下に東方遥拜、國歌合唱に次き長田丸剛氏の趣旨説明及び規約朗讀、役員囑託の報告をなし支部長平山署長の式辭、聯合支部長代理野村理事の祝辭、來賓祝辭の後式を終つたが役員は左の通り

【支部長】平山英一【幹事】……

【寫眞=防共協會長湍支部結成式】

黄澗も擧行

【永同】黄澗防共團發會式は去る廿八日午前九時から黄澗神明神祠大前で地方官民多數參列の下に擧行

めくら自動車
子供二人を轢く

【仁川】廿九日午後一時四十分ごろ朱安町四九先の京仁道路を非常なスピードで疾走して來た京一〇七九號貨物自動車は二人の子供が道をよけそこねて、はねとばされた、加害者は仁川府海岸町三丁目旭タクシー運轉手某で、被害者は仁川府朱安町一五一李某の長男今福(三)同長男……の二名であるが兩人とも頭部顔面を强打され危篤の重傷である所轄仁川署では直ちに加害者を檢擧し取調べ中

鍵を破つて侵入

【開城】本籍不詳住所不定の金元山(二八)は去る廿六日午後六時ごろ大華面……雜貨商金鎭文方の鍵を破つて侵入しチマ水等の衣類を窃取したところを開城署員が探知、檢擧された

忠北警官異動(廿八日)

……

朝鮮人巡査の駐在所首席登用
安田前部長の置土産

【清州】忠北道警察部では昔下優良巡査の内地勤務から歸還を俟つて果然巡査部長の異動を行つたが今回の異動で特に注目を惹くのは永年勤續朝鮮人巡査を巡査部長に抜擢任命したことは勿論、駐在所首席を五名新たに任命し朝鮮人巡査の進路を開拓したことである、朝鮮人巡査部長の駐在所首席任命は久しく要望されてゐたもので朝鮮人人事行政の上には非常な收穫となる譯で、今その榮譽ある初代朝鮮人巡査部長の首席は左の五氏でいづれも永年勤續の優良警察官であり適任として好評である

(清州)沃川郡々西面駐在所首席……

金浦も結成

【永登浦】朝鮮防共協會金浦支部結成式は廿八日午前十一時から金浦……

疲勞は…健康の敵

純國產

忙しい仕事に從事したり、或は運動が激しくなればなるほど、疲勞と倦怠が起り、體力を低下させ脚氣を誘發します

今日の疲勞を明日に持ち越さぬやう……

特に銃後の護りを固くするため二人分、三人分の活動能力を發揮し、激しい作業に從事するときは、體內に多量の疲勞素が發生します この際體內にヴィタミンB複合體の補給が不足すると、この毒素がいつまでも滯滯して體內に蓄積されるため、神經や筋肉の炎症は緩和されず、疲勞を永びかせることになるのです。更にその症狀が永く續くと、疼痛、麻痺を起し…食慾不振、消化不良に陥り、病氣に對する抵抗力を減じて結核その他の慢性病に罹る原因を作るのです。

更に病中病後、お產前後など――健康上の非常時にもこのヴィタミンは常時の數倍を要し體力を維持するため、他からの補給が肝要でこれらの目的にエビオス錠が選ばれます。

食後に數錠のエビオス錠は――疲勞を早く解消して作業能率を倍加するだけでなく、胃腸の機能を補强して食慾減退、消化不良、便秘の危險から良く健康を保持させますが――それはこの錠劑があらゆる自然物の中で最高のヴィタミンB集積體と言はれる麥酒酵母の製劑だからです。

エビオス錠

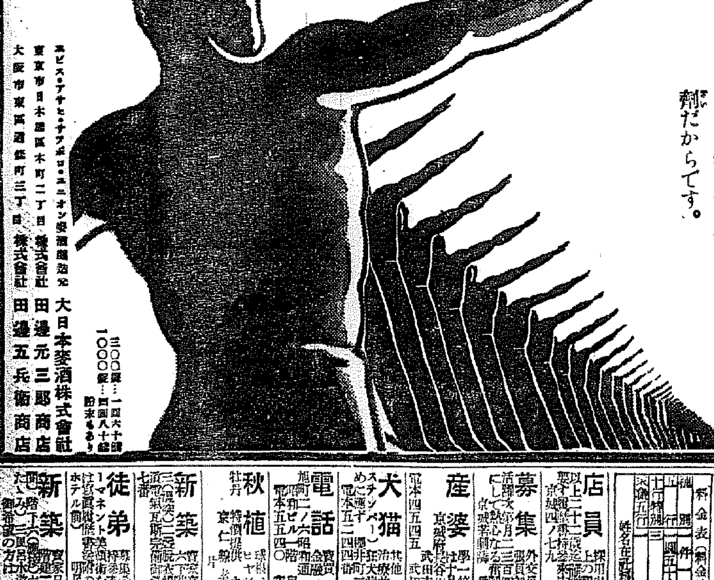

馬越農學博士創製
橋谷農學博士監製

三〇〇錠…一圓六十錢 一〇〇〇錠…四圓八十錢 粉末もあり

エビオス・アサヒ・サクラ・ユニオン麥酒醸造元 大日本麥酒株式會社
東京市日本橋區本町二丁目 株式會社 田邊元三郎商店
大阪市東區道修町三丁目 株式會社 田邊五兵衛商店

EB637

花柳病科 皮膚・泌尿科 植木醫院 京城永樂町二丁目大通り 本町署前 電本三五六七

淋疾・黴毒 男女生殖器病 塩井皮膚科 黄金町一丁目 朝鮮ビル前入ル

性病 皮膚科 醫學博士 鑑海醫院 京城本町四丁目 電本1485

九州郵船 廣告 釜山出帆 ○博多行 ○下關行 九州郵船株式會社出張所

朝鮮郵船定期仁川出帆 近海郵船仁川出帆 沿岸航路出帆 朝鮮運送株式會社 仁川支店回漕部

衣笠產婦人科 本町一丁目一八八 醫學博士 衣笠茂 電本5912

花柳病專門 和田醫院 電3306

慰問品 京城府大和町三ノ一〇 大日本絹物研究會朝鮮支部

京日案内 料金表

店員 募集 產婆 犬猫 電話 秋植 新築 徒弟 新築

邑制論山晴れの首途

全邑民歩調を揃へて 明日への飛躍に備ふ

見よ限りなく伸行く雄姿

全鮮十二ヶ面の邑昇格に伍して今一日を期し、わが論山にも待望の邑制が布かれた、顧みれば荊棘の道幾十年、今日の大を成すまでに積み重ねられた幾多先人の努力こそは實に偉大である、古來『米の論山』『金の論山』といはれるだけあつて豊かな物資に惠まれ、順調に發展して來たとはいへ、その蔭に潜む開拓者の血の滲む努力を忘れてはならぬ、今日の喜びを迎へて古老の胸中には無量の感慨が去來するであらう、然しわれ等は今や徒らに過去の思ひ出に耽つてゐる時ではない、戰ひはこれからだ、全邑民が歩調を揃へて大論山の建設に邁進すべき日が來たのだ、この秋に當つて我論山の伸びゆく姿を正しく認識し、併せてこれを全鮮に紹介して識者の批判と鞭撻を仰がう、こゝに論山邑勢の大略を誌せば次の通りである

論山邑は論山郡の中央に位し、一萬五千町歩の論山平野を控えて交通の便四通八達し、湖南線唯一の驛を有するほか江景を經て群山に通ずる河運が開けてゐる、從つて商業地として天惠の利があり、隣接の公州、扶餘、大德及び全北錦山等の必需品は概ね論山を經て取引されてをり、一年間の取引高約五百萬圓に上つてゐる、また論山平野からあがるいはゆる論山米は悉く論山邑を集散地とし、邑內には大規模の精米工場が櫛比んで最近一年間の米穀移出數量は約二十萬石である、戶數現在二千三百五十八戶を擁し、うち商工業を營むもの一千戶余を占めてゐる、邑內には各種企業會社も相當多く、工業としては、産金、精米、酒造等を主とし、惠まれた地の利によつて今後の飛躍は目ざましいものがある

人の和と地の利に 資源の三拍子揃ふ

今日の繁榮むべなるかな

論山郡守 黒瀬周朗

論山面民多年の宿望たる邑昇格が十月一日を期して實現を見るに至つたことは面民諸君と共に誠に慶幸に存じます

これによつて我論山郡は二ヶ邑を有することとなり、名實共に全鮮屈指の雄郡として將來の進展を約束されその歡びも亦一入大なるものを感ずるものであります

凡そその土地が發展するためには人の和、地の理、そして資源の整備、この三つの要素を具備して初めて可能であるのでありまして本邑がこの理に叶ひ日進月歩發展への過程を辿るのも又宜なる哉と思ひます、現下の時局に當り本邑民一同も赤誠心盡力渾然一體となり幾多障害すべき難關を突破して明朗大論山建設へ精進せられんことを祈念してやまない次第であります(寫眞=黒瀬郡守)

教育界展望

農業實習學校 農村振興運動の指導者としての中堅青年養成を目標とする同校は昭和十一年五月開校、爾來三年を閲し、每年選ばれた農民子弟二十名は一ヶ年の短期間ながら農家式寄宿舍に起居し一徹底的精神訓練により農道精神を體得し、鄕に歸つては地方の中心人物になつて活躍してゐる現在持地面積は五町歩、田二町歩家畜は牛四頭、成豚七頭、仔豚二〇頭、雞七〇羽をもつてゐる

大和町小學校 大正二年六月尋常小學校として開校同三年三月郡廳令により論山公立普通學校と改稱し同四年五月女子部を新設同十年には修業年限を延長して六年制となり、その後校舍の新設、增築をなすこと五回、今春大和小學校と改稱し、現在職員十七名、男子十三學級女子三學級で兒童數千百名を收容質實剛健の校風を誇る

旭町小學校 明治四十一年七月三十日呱々の聲を擧げた當時は職員一名、男子三、女子四計七名の兒童に校舍十二坪といふ寒然寺小屋であつたがこゝに三十周年を迎へ現在二百二十名の兒童を立派な第二國民として教育してゐる

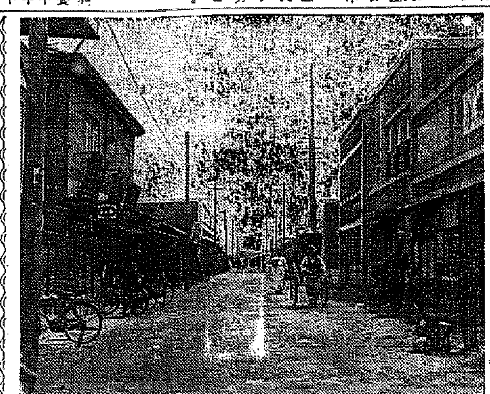

【寫眞=論山邑市街の一部】

奉公の決心

郵便所長 佐伯烈次郎

邑制は布かれた、これから新しい自治政策も生れ、急速に發展の途を辿るであらう、がしかし邑制が布かれたからとて地況が急速に好轉するかのやうに早合點してはならぬ、土地の發展、何といつても第一に經濟力の擴充である、ところが吾が論山は昔から米の論山として有名であり、年々內地は勿論滿洲方面に移輸出する高は莫大で經濟的の底力は計り知られぬものがあり、また我らでも伸展の餘力がある、第二に地勢であり交通の關係も無視してはならぬ、わが論山はその何れにも惠まれてゐる

さて通信事業であるが、郵便區として論山邑の外恩津、扶東、光石、九子谷の五面を持ち、集配郵便物は一箇月六萬を算し、電報の如きも發着一ヶ月三千を超え、私が赴任した頃に比べると時局の關係もあり各種の取扱が著しく增加し、電話の加入者も八十五名に及び、從事員も四名程增加し現在では私以下二十四名が働いてゐる、これから當地の發展に伴ひ益々通信力は增大し私の責任も重くなるであらう、けれども通信利用の途が多々益々開け、私共に精進の機をより多く與へられることはこの上もない喜びであつて私共は及ばずながら更に一層拍車を掛け、社會一般の期待に背かぬ樣努力しなければならぬと決心してゐる次第である

(註=佐伯所長は十六年間各地の郵便局長として遞信事務に盡粹し、また京城儲蓄貯金課長を勤め遞信事務官として功勞のあつた人である)

使命は更に重大

大論山建設に勵まん

邑長 尹胄炳

多年懸案の邑制施行が今一日から實施され、大論山邑の誕生を見るに至つたことは邑民諸君と共に欣幸に存じます。これ偏に上司をはじめ關係方面の多大なる御配慮の賜と邑民諸君の熱誠なる協力と同時に邑民諸君の不斷の努力と一致團結の愛鄕心とによつて日進月歩着々手として發展への過程を辿つて來たことは慶賀に堪へませぬ我が大論山將來の使命に想到するとき更に責任の重大を感ずるのであります。

論山邑は未だ近代都市としての形體すら充分に整備してゐるなど狀況で殊にその財政力に於て他都市に比して聊か遜色なきを得ません、衞生施設、教育機關の完備交通網の整備、下水の改修建築物の整備等實に貧弱の域を脫しません、また社會施設、都市發展上最も考慮すべき產業上の衰動施設の如き今後この方面に努力を拂はねばならないことは勿論で邑民永年待望の農業學校新設、刑務所の設置、郵便局昇格等は邑昇格を契機として是非早晚實現させたいものであります【寫眞=尹胄炳邑長】

實業界の花形

昭和精米所 店主金泳洙氏は大正十二年江景商業學校卒業後金融組合に奉職し昨年來精米業を經營、順調に成功しつゝある、青年實業家で前途を囑望されてゐる 現に花枝山金融組合監事、穀物商組合評議員、論山勞働組合監事、論山大和小學校後援會評議員等の要職にある

旺山材木商會

旺山材木商會主權正仁氏は總督府官吏として多年官界にあり、全南在職を最後として本年一月退官とともに論山邑榮町に木材商を營み、建築、左官材料の販賣から製材にも手を延ばし、日一日と隆昌におもむいてゐる、しかも氏はまだ三十二歳の若さで前途洋々たるものがある

武藤精米所 明治四十一年以來の歷史をもち、米の論山において業界に重鎭として業務は日々隆昌に向ひつゝある 店主耕太郎氏は現に學校組合議員、穀物商組合副會長兼理事などの要職にあり、明治生命及び鐘紡大阪の代理店をも營んでゐる

高橋農場 高橋式三郎氏は大正十四年農場を經營して以來氏の非凡の手腕により年と共に堅實に發展してゐる、同氏は現に學校組合議員、金融組合議員として論山邑のために功績が多い

和信連鎖店 開店は昭和十二年五月で論山唯一のデパートだけに頗る繁昌してゐるが店主崔元濟氏は江景商業學校卒業後公吏となつたが感ずる所あつて實業界に轉いた人である

楠見印刷所 所主楠見氏は論山有數の事業家でほかに製絲工場も經營し、最近は眞綿の製造に勤奮努行の活動を續けてゐる、氏は邑の元老であるが今は一切の公職を去つて家業に專念として精進し、公共事業にも幾多の功績がある

小山金物店 論山唯一の老金物店で明治三十八年に開店し、終始一貫親切第一主義で今日の隆盛を來した、店主楠松氏は金融組合評議員を勤め、帝國火災に代理店を營んでゐる

中堅陣多士濟々

明日を擔ふ人々

李在守氏 昭和二年榮町に精米、穀類商を營み、以來堅實な營業ぶりによつて各方面の信用が厚い、現に金融組合評議員の要職に活躍してゐる

曹星煥氏 論山の富豪の一人として以前は消防副組頭、大和小學校後援會副會長その他幾多の公職にあつて論山開發に功績多かつたが現在は一切の公職を辭し靜養に專念してゐる

太田亥子二氏 本町で金融業を營んでをり、以前は幾多の公職にあつたが既に老境にあり、今はただ金融組合評議員を勤めてゐる

任福淳氏 大正十年以來本町に土木業を營み、最近店舖を新築し堂々たる業績をあげてゐる

寫眞(上から)松永榮氏(面協議會員、丸論運送會社々長)富岡辰吉氏(司法書士、面協議會員)小山尹三郎氏(米穀商、面協議會員)裵一煥氏(農業、面協議會員)李德善氏(穀米面協議會員)朴貞來氏(農業、元消防小頭、面協議會員)横田一郎氏(公醫、元學校組合議員、面協議會員)

蕾瀨川の埋立工事も氏の獻身的努力によるものである

金吉培氏 本町に米穀商を營んで相當な業績をあげ現に花枝山金融組合評議員の職にある

完璧の醫療陣

論山醫院長として横田醫院長横田一郎、天誠堂病院長朝鮮一、主誠醫院長金憲植の三氏が邑民の醫療と保健に活躍してゐる

竹下齒科醫院 竹下泰彦氏は昭和二年一月開業以來熱心で而も親切なので好評嘖々たるものがあるが更に本年八月醫院新築落成した

吉岡齒科醫院 昭和七年京城府南大門通日華ビル齒科醫院を開業し、扶餘邑內で郡內唯一の齒科專門醫院を開業、同十年には京城齒科醫學士吉岡秀氏と共に兄弟で醫院の經營に當つたが本年一月論山有志の熱望で來論、本町に開業し評判がよい

更に目指す府制

道會議員 裵榮春

待望の論山邑制がいよく實施の報告に接し感慨無量である、回顧すれば論山はその昔一小邑村に過ぎず、僅かに錦江の船便により物資を仰いでゐたが、湖南線の敷設とともに漸次米穀の集散地となつて經濟的に惠まれ、急速の發展を遂げて銀行、會社、工場等櫛比するに至り、こゝに今日の如き堅實な基礎を築いたことは誠に欣快とするところである、今後は更に邑民一致協力の下に邑勢の進展に精進し、やがて來るべき府制の實施に猛進の覺悟が必要であると思ふ【寫眞=裵榮春氏】

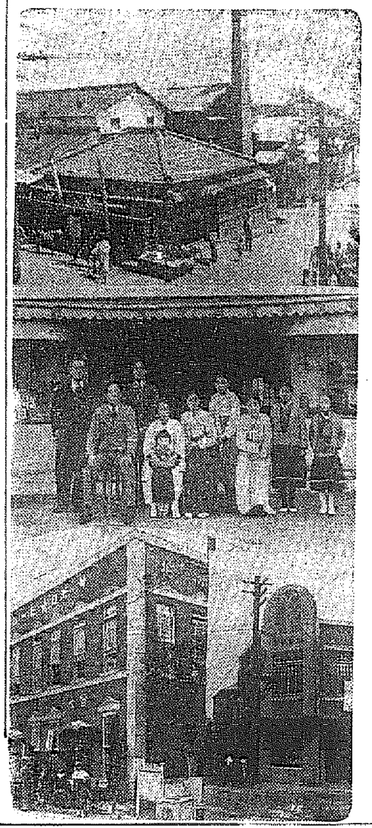

寫眞(上から)米の論山と共に朝鮮の銘酒として好評を博してゐる『朝の花』醸造元朝鮮酒造株式會社全景──和信連鎖店森田要店(下右)富士カフエー

貨客共に激增

山下驛長健闘

米の積出しで有名な論山驛はまた扶餘、甲寺(鷄龍山)等遊覽地を控えて旅客の往來も繁く僅かの驛員で多忙を極めてゐる

今年は近年稀有の豐作により米の輸送は未曾有の盛況を示し約二萬二千噸を發送し、時恰も支那事變による特殊輸送があつて貨車の操配甚だしかつたが驛員の一致協力によつて支障なく使命を果すことが出來た、十二年度の乘降客は二十五萬人を突破し、客貨の收入は十七萬三千七百圓に達したが今年度は更に三(四割增加する見込みである、從業員は十一名で山下驛長を始め熱誠と協力により諸設備も漸次改善されてゐる

怪物採金船

産金國策の立役者 論山鑛業所の誇り

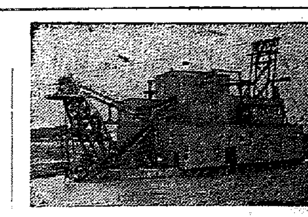

昭和十一年成歡鑛業株式會社で論山郡光石面、扶餘郡草村面、城東面、忠州郡邊川面に五鑛區の鑛登を行つて事業計畫を樹立し、昭和十三年三月から六立方呎採金船の組立を開始、同年十二月一日から開いたが論山鑛業所である、爾來産金國策の旗幟の下に順調に事業を續行中で現在許可鑛區四のほか出願中のものが二鑛區ある 採金船は全部鋼鐵製で全長七十五米、幅員十八米、全重量約一千五百噸で浚渫バケットの容量六『五六方呎、浚渫能力は毎月十二萬立方碼である、四百五十馬力の電力で動かし、採金後は直に埋地し、農作物の耕作に相當の成績をあげてゐる【寫眞=同所の採金船金山丸】

まだ安心は禁物

我々の仕事はこれからだ

繁榮會長 梶原菊造

待望久しかつた邑昇格が實現したことは眞に筆舌に盡し難い喜びである、これ全く面民の熱意と先輩諸氏の獻身的努力、及び當局の指導の結果に外ならないと信ずる

顧みれば過渡期にあつて面の發展のために盡瘁された先輩諸氏のうちには既に故人となられた人も相當にあつて今日の喜びを共にすることが出來ないのは眞に遺憾であるが定めし地下で滿足してをられること、思ふ我々はこの邑昇格のみをもつて我事成れりと安心してはならない、今後なほ幾多成すべき施設のあることを思へば大論山建設を目指し、不斷不屈の覺悟の下に邑民一致して邁進しなければならず一層責任の重大さを痛感する次第である【寫眞=梶原氏】

消防組の堅陣

組頭は松永氏

論山消防組は組頭松永茂氏の下に副組頭振富十郎、同梁榮泰氏の下に組員一同一糸亂れぬ團結をもつて水火の備へ防空に盡し鐵壁の陣を布いてゐる組頭松永茂氏は忠南自動車會社及び光州商事會社々長、繁榮會副會長として活躍し人格高潔な論山の元老である【寫眞=松永氏】

名物の彌勒佛

石佛では東洋一

彌勒佛は論山市街の東方約三十町を距てた論山邑灌燭里盤若山麓の灌燭寺境內にある、今を去る九百六十餘年前高麗光宗十九年に建立されたものでその身長五十五尺五寸、周圍三十尺、身長六尺、眉間六尺、口角三尺五寸、火光五尺、冠の高さ八尺、大冠の幅六尺五寸、小冠佛三尺五寸、蓮花枝十一尺の巨大な佛像で石佛としては東洋一といはれてゐる、四季を通じ參詣人絶へず、殊に春秋二回の祭日と端午の節句には大賑ひである【寫眞=その彌勒佛】

時局の嵐をよそに忠南自動車の繁昌

恩津彌勒佛、鷄龍山甲寺、扶餘八景、大川海水浴場、百濟の舊都公州等の遊覽線をはじめ忠南道內各部に通ずる路線を有する忠南自動車運輸株式會社は論山に本店を有し、鷄山、公州、青陽、舒川、礦山、江景に營業所を設置して交通運輸界に貢獻してゐる、同社は松永茂氏を社長に深川清氏を支配人とし時局に拘らず最近の業績は素晴らしい

同社支配人深川清氏(寫)は城大卒業後警務官吏から轉じた人で營性溫厚外交手腕に富み內外の信望頗る厚く論山邑に重きをなしてゐる人である【寫眞=同社全景と支配人深川清氏】

論山の繁榮は

お米のお蔭

今や朝鮮の代表米

林田さんに聽く『米の論山』

朝鮮精米株式會社論山支店長林田久二男氏はかつて金融組合長、繁榮會長、消防組頭、面協議會員等の公職にあつて論山の發展に獻身的努力を續け現に穀物商組合長の要職にあり、忠南知事から表彰された產業功勞者である、以下躍進する『米の論山』について氏の所見を聽く

吾が論山は南に大屯山を仰ぎ北に鷄龍山を眺め標渺たる沃野千五百町歩を抱擁し論江平野の中心にあります、大正七年鮮米の增殖計畫實施されるや『丸龍』『角龍』米は品質の良好、食味の佳良等により赫々たる名聲を揚げ、朝鮮の代表米と唱へられるやうになり、こゝに米の論山なる名稱を獲得するに至つたのであります

輸米組合員諸氏の努力と當局の指導奬勵により年々聲價を乘揚し、その輸出數も逐年增加して昭和十二年度に於ては玄米二十八萬叺、白米二十六萬袋、籾二十五萬叺、その他大豆、小麥を併せ優に八十萬個を突破するに至り、先進米產地を遙に凌駕し名實共に米の論山となつたことは眞に慶賀に堪へないところであります 論山米は論山の繁盛をもたらし今日に導くに一大貢獻をしたものといふも敢へて過言でないと思ふのであります

翻つて吾々穀物商組合の現狀を見るに二十年來の歷史を有せる、武藏、小山、梶原の諸氏を始め管內各地に五十有餘の大小工場を數へ不肖組合長の重任を擔してより二十年間一致團結、產米の改良向上に努力研究してゐるのであります

今や鮮米聲價挽回の非常の秋、吾等組合員は益々一致協力し、論山米改良のため論山邑の發展のため獻身的努力を吝しまないものであります、待望の邑昇格に當り米の論山に關する所見を述べ祝詞と致します【寫眞=朝鮮精米支店と支店長林田久二男氏】

輝く歷史十五年

日增しに伸びゆく

花枝山金組の業績

論山邑民の所謂庶民金融機關たる花枝山金融組合(都市組合)は大正十二年の創立で本秋で滿十五年に達した、而してこの間の業績は唯順調の一語に盡き、今や組合員數は三千七百餘名、又預金も三十萬圓の最高記錄を示し貸出金は三十八萬圓を維持してゐる

殊に商家組合員の死藏貨物の資金化の便を圖るため創立當年度より創始した倉庫業務は資金一萬數千圓を投じた百三十餘坪の所有倉庫のみでは收容し切れなくなり別に百餘坪の倉庫を借入れこれを補ひ以て積極的經營をなしつゝあるが昨年度の如き入庫貨物の評價額は實に三十餘萬圓に達し本年度も之に劣らない盛況にあり、又滯貸付の如きも稀に見る低率であるため每期決算も常に豫期以上の好績を擧げ、從つてその基礎も益々鞏固を加えつゝある、今回創立十五周年を記念し併せてその區域の邑昇格に祝意を表するため保管料並に貸付金利の大幅引下げをなすべく目下手續中である

農振の推進動力

論山金組も足跡偉大

二十年の永い歷史を持つ論山金融組合は農村振興の推進力として貢獻して來た大論山金融組合は組合長尹胄炳氏の下に全職員が一致協力して業務の發展に努め本年九月二十日現在組合員二千六百十六人、出資金二萬四千六百卅一圓、預金二十八萬四千二百十三圓、貸付金四十八萬一千六百九十四圓に達してゐる、次に同組合の事業の一端を擧げれば次の通りである

▲畜牛貸付 昨年度百十一頭を購入せしめ八千四百圓を貸出し本年度は畜牛斡旋十ケ年計畫の初年度に當り現在八十二頭を購入の上八千二百卅二圓を貸付けてゐる▲叺販事業 昨年の叺販賣は三萬四千六百七十六叺、二十七萬七千四百六十六圓八錢の貸額をあげ、今年の大豆共販は三百九十四石、五千七百十三圓にのぼつた▲朝鮮貯金 八月中の預金者三千二百六十七名、預金高二千二百二十五圓九十二錢▲養豚組合、叺織組合 皮革原料の增產と畜產奬勵の意味で取敢えず本秋は一ヶ所に養豚舍を設けた本秋は二ケ所に叺織副業組合を組織し負債整理 當局の方針に順應し八百六十四名の高利債十六萬三千四百九十七圓の內自己資金調達又は勸銀資金に努め以つて十一萬九千八百八十二圓五十錢の償還をした、尚殘りの高利債も當局と交涉の上着々と整理する計畫である

妍を競ふ美人揃ひ

＝この非常時に遠慮しながらも＝

毎日大繁昌する紅燈街

富士カフエー 論山一のカフエーとして人氣を博し、常に大入り滿員の盛況で女給さんは澄子、小夜子、節子、妙子、星子、笑子、洋子、菊子の美人揃ひ

錦江カフエー 驛通りに店舖を有しこゝも非常な人氣を呼んでゐる、アイコ、ヤナギ、シヅエ、カネコ、ハルコ、順子、ユメジ、スミレ、ツキナミ、ナミコの女給さん達はサービス滿點だ

東洋館 旭町の朝鮮料理店で論山一の名店である、金桂仙、梅花、高山玉、洪錦紅、金山月、織鳳玉、賑花紅、車桂香、文順鳳子等と綺麗どころを網羅へた十人の妓生は評判が高い

旭日館 一流の朝鮮料亭で新營し、妓生は鄭山仙、玉花、月色、三守、花仙、雪子、敬順、白浪の八人が妍を競ひ、特に月色、雪子兩妓は歌と舞をよくし同館の至寶とされてゐる、店主李頌泰氏は溫厚で一般の信望が厚い

鶴乃屋旅館 龜屋料理店 店主三輪德太郎氏は在論二十有餘年、旅館と料理店の經營に孜々として努め、遂に今日の大成をなした人である

中川食堂 店主廣次郎氏は昨春四月開店以來全くのお客本位に美味と低廉をモットーとして売出し親切丁寧なサービス振りは好評となつて客足が絶へない

買ひよい店 安田藥店 藥種と化粧品、度量衡器具の委託販賣、日本生命保險の代理店を營み隆々たる業績をあげてゐる、店主道太郎氏は日露戰役に從軍した勇士で、かつて面協議會員、學校組合議員の公職にあつたが今は金融組合評議員である

朝鮮銘酒 一陽 朝の花 アサノハナ

法人登記公告

財團法人金剛會合理事更田正扶へ昭和拾參年九月拾參日住所京城府大和町三丁目六拾番地ト變更右昭和拾參年九月貳拾貳日登記

京城地方法院龍山出張所

朝鮮郵船出帆

△印ハ貨客御斷り

◎西鮮航路

○濟島直航 月三回

釜山丸 仁川發毎月五日、十五日、二十五日

濟州島 毎月九日、十九日、二十九日

○大連行

湊島丸 仁川十月二日 鎭南浦三日 大連四日

○大連濟島行

會寧丸 仁川九月元日 濟濟浦三日

旅客並等運賃(食事付)仁川─大連間七圓、仁川─濟島間拾武圓、仁川─上海間拾八圓、特等ハ並等ノ倍額、航路案內要求次第呈

○東京行

興東丸 名古屋、清水、橫濱經

清津州日 鎭南浦十日 仁川十二日

咸鏡丸 新義州十一月六日 鎭南浦二日 仁川三日

○北部線 仁川ヨリ阪神直航

○大阪行

定州丸 新義州十月十日 鎭南浦十三日 仁川十四日

○鹿兒島行 釜山─博多─長崎─三角寄港

○博多北航船 長崎─三角寄港

櫻島丸

大連十月六日 仁川八日

◎北鮮航路

○東京行 釜山─門司─名古屋─清水─橫濱寄港

江京丸

雄基十月五日 清津六日 元山九日

○急行船 (元山ヨリ名古屋直航)

群江丸 城津十月十日 元山十二日 浦項十五日

○大阪行

新京丸 雄基月 日 清津一日 元山四日

○新潟行

金剛山丸 雄基九月二日 清津三日 元山六日

○敦賀行

慶安丸 雄基十月四日 清津四日 城津五日 元山七日

○浦鹽行

盛京丸

元山十月七日 清津十日 雄基十一日

漢陽行 寄港地

大連、セブ、マカツサル、ハブハ、倫敦、坂西、クテルダム、漢堡 九月 日

日本郵船乘船申込ハ弊社ニ御用命 日本郵船京城出帆

歐洲行 靖國丸 神戶九月十日 橫濱九月二十日

桑港行 龍田丸 神戶十月 日 橫濱十月 日

沙市行 平安丸 神戶十月 日 橫濱十月 日

孟買行 有馬丸 長崎十一月 日

京城府南大門通り五ノ一 朝鮮郵船株式會社 代表電話本局(2)四一九五番

元山支店 元山海岸通 代表電話(長)四〇一三番

仁川出張所 仁川 電話(長)三一四番

北鮮出張員 清津府北星町 電話(長)一二八七番

京城代理店 朝鮮運送支店 電話本局(2)五〇二一番

鎭南浦代理店 朝鮮商工會社

群山代理店 朝鮮運送支店

木浦代理店 群山海運會社

釜山代理店 朝鮮運送支店

元山代理店 大池回漕店

城津代理店 朝鮮運送支店

清津代理店 朝鮮運送支店

雄基代理店 國際運輸支店

元扱船仁川出帆

◎朝日本、北海道行

明石丸 十月十五日出帆

天海丸 十月廿七日出帆

◎大連行

朝海丸 十月廿四日出帆

天海丸 十月九日出帆

▲ 八船客扱申上候

右ノ他各方面行臨時配船可致候間精々御利用被下度候

仁川府本町四丁目 日鮮海運株式會社 電話五〇一〇八・五八五番

大阪商船出帆

(貨客直航)

十月一日 豐津丸

十月六日 神津丸

內地各地行接續通シ貨物取扱致候

大阪商船株式會社仁川代理店

株式會社 慶田組 電話四一二番 七九四番 二七〇八番

漢口陥落を目睫に
銃後に弾む半島・十月の暦

天高く征馬風に嘶いて皇軍の戦果愈よ進み武漢三鎭の陥落も目睫の間に迫つた。事變正に十五ヶ月、戰局戰後の結びは益々帯ぶ、勇士の活躍の愈ひなるも銃後に於く銃後強化週間一歩を戰後に於く意義を掲げて新たに奉祀される一萬三百廿四柱、靖國神社臨時大祭に十八日から五日間銃後に執行、廿八月は一億國民をあげて國民精動員の秋である。一年の辛苦に報いられて田野は五穀豐穣、とりいれの秋を告げればダイヤは一氣に北京に直通北鮮航空路も開拓されて半島に齎で之ぞ徴兵期は始政記念日の意義も深く、神宮奉納體育大會は十三道の華と繰展げられ、若人の意氣は燃えて銃後の體位向上に躍進限りなき前進である

◇十月の暦（陰暦八月、陽暦十月、初霜月）上弦一日、滿月九日、下弦十六日、新月廿三日、上弦卅一日

◇一日　始政記念日、京城府民祭路開設、列車ダイヤ改正、保・五周年神宮奉納大會、水産共進會開會、女子庭球選手權大會、漁興府制實施、朝鮮銀行廿周年、第廿八回靖國記念日、第十七回

◇三日　朝鮮商科學會總會、第廿六回朝鮮畜産協會、更衣

◇三日　朝鮮國防化學協會發會式

◇四日　體育局靖魂祭

◇五日　銃後々援強化週間始まる

◇六日　米國ワールドシリーズ開幕

◇七日　全鮮保護觀察所長會議

◇八日　靜由神社祭典

◇九日　京城神社例祭

◇十日　全國中等學校庭球大會

◇十二日　靖國祭

◇十三日　秋季皇民デー、中央朝鮮文化作品展

◇十五日　全國少年野球大會

◇十七日　神嘗祭、朝鮮神宮大祭

◇十八日　朝鮮神宮奉納體育大會

◇十九日　全鮮市場會議

◇廿二日　朝鮮體育協會大會

◇廿三日　大邱競馬開幕

◇廿九日　國民精動（三日まで）

◇卅日　教育勅語渙發記念日

◇花序　菊・コスモス・山茶花・萩

◇食物　秋刀魚、鮭、芹、甘藷

◇娯樂　菊狩、ハイキング、狩獵、栗拾ひ

『よくやつたぞ』と 白木の箱の對面
若武者兄弟に部隊長の血涙

【滄關對岸にて中川特派員發】久し振りに戰場に相目見えた從兄弟同志が「おい、次は靖國神社で會はう」と固く誓つた通りにこの軍國の從兄弟同志は二週間以内に前後して壯烈な極めた大黄河戰に華々しく散つた、そして武野部隊長自らの手で白木の箱の對面が黄河のほとりで行はれた

★××××××★
×武野部隊××
★××××××★

は黄河戰の先陣を承つただけに、將兵の士氣はいやが上にもあがつてゐた、伊吹隊長の勇猛は部隊でも"鬼々"と異名をとつてゐるほど常からひときは目立つてゐたが、この從兄弟の伊吹雅之助少尉（騎兵科幹部）と戰場で會つてからは一層元氣のやうであつた、對岸の陝西省に渡來しかたいといふ吳王渡を攻めとることになつた、吳王渡にトーチカや水濠をめぐらした六百名の中央軍が頑守してゐる、伊吹隊に正午から攻撃を開始し

★××××××★
×左第一線××
★×××××★

となり第一のトーチカは肉彈をもつて占領したが次のトーチカは水濠をかこみ軍の通る間だけしかない、撤盛柵側砲座からは吠えつくやうに彈雨をふらして來る、胡麻畑から第二のトーチカ近く進出した伊吹隊は右第一線も同じ様に苦戰に陥るのを慎れ、我が隊は決死隊となり、トーチカをすみやかに取るべしと呼號した伊吹隊長は自慢の朱柄を握りしめ胡麻畑を横切りトーチカにまさにとりつからうとした刹那無念

胸部へ一彈貫き「天皇陛下萬歳」の聲もかすかに壯絶な最期を遂げた、十日午後三時頃であつた、隊長の仇といきりたつた部下は次々に飛び込み遂にトーチカを占領、吳王渡は間もなく陥落した、從兄の戰死を知つた伊吹雄之助少尉は「兄におくれました決死隊に加へて下さい」と武野部隊長に嘆願したが「はやまるな」と、とめられて悲憤の從軍を續けてゐたが時は至り二十四日の挑戰、蒲州を屠つた武野部隊は黄河に消ひ敵の稜線據點である風陵渡を一舉につくべくまつ

★××××××★
×韓陽鎭の××
★××××××★

騎隊にぶつかつた、伊吹少尉は「兄の仇、兄におくれじ」と、兄の片身の愛刀をふるひ敵陣に斬り込み數名を斬り伏せたが、狙撃され朱に染まりながらも猛る荒武者となり奮闘中、またも一彈と蝕乱血に染まつた兄の愛刀のみが進めく〈と叫ばれてゐたが、それも力盡き、少尉は看護兵に抱かれながら「敵陣はとれたか」と聞き質しやがて日章旗が掲げられたを知るや「これで兄におくれをとらずに濟んだ」と安心したものゝやうに笑みを殘して

★××××××★
×若武者の××
★××××××★

鼻勝を飾つた、二十八日曉まだ明けやらぬ黄河のほとりで風陵渡攻撃の直前部下思ひの武野部隊長は從兄弟同志の白木の箱を兩脇に抱き「二人ともよくやつて呉れた、さぞ滿足だらう、わしのそばで、風陵渡の攻撃をみるがいゝ」と生ける者に云ふ如くソッと戎衣の袖に涙を拭ふのであつた、この場の光景に誰一人として泣かぬ者はなかつた

高級菓子 チョコライス 有名菓子店に有り

『大陸の特急』
けさ晴れの汽笛第一聲

大陸交通史上に輝かしき第一ページを飾る東京―北京間三千四百キロを三晝夜で結ぶ鮮滿支直通北京行急行第一列車はその名も「大陸」として一日午前八時十五分京城驛發の第一聲、同日午後四時十五分京城驛へ一方北京發釜山行急行第一列車は一日午前六時二十五分北京を出發、二日午後二時京城へとも颯爽と新ダイヤを切つてスマートな流線型の英姿を現はすことになつたが

經濟交通局では三者一體となつて時局柄京城列車發記念祝賀催物等の虚禮一切廢止を申合せ、鮮鐵では當日第一列車乘客に三枚一組の美麗な開始記念繪葉書を贈呈し、また列車内には軍神像に直通急行列車を配した美術記念スタンプを乘車記念に備へてサービスすることになつた

地金商を虱潰し
大掛りの密賣買發覺

卅日午後十時來城した大邱署刑事隊は鍾路署の應援を得て活動を開始し鍾路二丁目某地金商を襲つて主人李某を檢擧、引續き疾風迅雷的に府内地金商數ヶ所を臨檢するなど猛活動を開始したが

事件の内容は府内の地金商連と大邱の地金商連が南鮮一帶の鑛山業者連と結託して巨額の地金密賣買を行つてゐた事實が發覺一味の檢擧を開始したもので成行きは注目されてゐる

青白い子供に 冷ひせよ日光を！
東大門校では養護學級を設けて

兎角虚弱な兒童の多い都會の小學校から顔色の青い腺病質な子供を一掃しやうと京城府では衛生、學務課が連絡、本年度の府教育案を新しい試みであと養護學級を昨年から東大門小學校の一年生に一學級新設、普通學級の六十名を四十五名收容として、屋上での日光浴、肝油の服用、乾布摩擦、牛乳補給、體操等の機操、國民指導の下に太陽燈の施設など特別な設として保健への完璧を目指してゐるが、非常な好成績をあげてゐるので府其他の各小學校にも養護學級を新設更に進んでそれらを一括した特殊の養護學校の建設を具體化する前に一歩を永る小関氏が保護することになり

先づ第一着手として明年度から府内の小學校中數校を選んで給食を實施し、偏食による榮養缺乏を補つて行かうと云ふ計畫は漸案を計算中であるこの計畫は府内に給食を受ける虚弱兒童の榮養を補ふ所の親身な榮養食を作り晝食時間に受持の先生と一緒に愉快に食べさせると云ふ寸法でこの兩校給食の結果は各方面から注目されてゐる【寫眞：養護學級の日光浴、東大門校にて】

仙道教事件
主犯以下十名を起訴

不食長生、神仙の道を說いて信徒を獲得し膨大な結社を組織して不穩の計畫を進めてゐた京城府阿峴町三元普天教徒金孝景（五二）を中心とする仙道教事件は京城地方法院小林檢事の手で取調べ中のところ卅日豫審終結、主犯以下十名は治維法違反で公判に附されることゝなつた、被告氏名次の通り

本籍京城鍾路區新府六、住所京城北阿峴町三、無職、金孝景（五二）▲本籍黄海道長淵郡……池里五五二、住所同……（五九）▲本籍……

永濟縣の激戰で名譽の戰死
野崎洋興伍長

昨夏逸早く北支戰線に參加した京城刑務所看守部長野崎洋興伍長は小松崎部隊陣地に屬し去る八月十八日午前九時十分ごろ山西省永濟縣下呂芝附近で敵大部隊と激戰中敵迫撃砲の破片を左胸と頭部に受けて果敢にも山西の華と散つた、野崎伍長は昭和七年六月から京城刑務所に勤務、温厚な性質と劍道二段の腕を以て知られてゐた、郷里鹿兒島市冷水町に母親がある、告別式は遺骨到着を待つて故吉岡伍長と共に盛大な刑務所葬にすることになつた

電車から顛落

廿日午後九時廿分ごろ京城貞洞町三馬鐵田電車一九五號から誤つて顛落、頭部に全治一ケ月の重傷を負ひ天活皇醫院で治療中だが生命危篤　川邊郡内面午峙里五〇六、住所江原道伊川郡安峡面栗坡里二九九農業、朴吉龍（二〇）

虎の子紛失

卅日午後二時半ごろ江原道寧越郡孝底里安基重（三〇）は京元線議政府驛京城間列車内で虎の子七百圓を紛失東大門署に屆け出た

有賀前頭取に胸像贈呈
殖銀廿年記念

殖産銀行では創立二十周年に當り前頭取有賀光豊氏に胸像を贈ることとなり三十日午後三時から同行第一會議室で除幕式並に贈呈式が行はれた、定刻林頭取以下各理事、各行員參集有賀前頭取を式場に迎へて開式山口理事令孃雅子さんの可憐な手によつてテープが切られ拍手裡に除幕式を終り、引續いて行員代表より有賀氏に胸像贈呈の目錄を送り、有賀氏より感激に溢れた謝辭があつて午後三時四十分贈呈式を終つた【寫眞：贈呈の胸像】

集金を横領

住所不定無職相興（二七）は昨春大日本火災聯合會京城支部に雇はれてゐた時、大阪海上火災をはじめ京城府内の各火災保險會社廿八社から集金した金額一千四百八十五圓を横領、前町方面で逃げてゐたことが發覺、廿九日本町署員に檢擧された

明水台

百パーセントの健康住宅地の王座といはれて居る第一期第二分譲七萬坪中込百餘軒に豫約詳細に……八萬坪……見學は一見不如一度御觀察あれ……

話題特急

◇岡防婦入會　京城東大門分會發會式は一日午後二時から……

◇……世の中に間違ひと錯覺はよくあるものだが、これはまた同町内に同業異人の氣狂ひ騷ぎとんだ間違ひを……

◇……去る十五日のこと東大門署に持ち込んだ……町二丁目の某計理士が強度の恐怖症にかゝつて「自分一家三人が殺されます」と泣き込んで……

◇……ところが、同じ町内に職業も同じく計理士で、しかも同姓の某氏といふ人が住んでゐて……

◇……近所から噂が……公にされてしまつたといふ譯……

自肅の足
上履きの草履は銘々の手で造つて

京城第二高女では今春新築元からこれまでのズックの上履をもう供給出來ませんと云ふ通知を受けてはたと當惑した、時局柄やむを得ないとは云へ廊下の間は素足も結構だが何時までもそれではすまぬ「よし我が國古來の草履を穿かせよう」と高本校長はそこで京城高女校長に安請して先づ一貫十錢の割で藁を分譲して貰ひ、上級の四年生から草履つくりの講習を開始した、中には鋼まで自分の手でなる熱心な生徒もあるし、私共の履物は私共の手でと一同大變な張り切り方で忽ちの間に先生以上に草履つくりのコツを會得、直ちに下級生に及ぼして全校生六百人分の上履がめいめいの手で造られた、一足つくるのに三時間もあれば大丈夫で、芯には堅い藁を入れカーテンその他の廢物を利用した堅牢なもの、綺麗な草履で、一年間は保證付、上手につくつたものなら二年間に保つ、何なら三越あたりに出して賣つても良い位だと鼻高い鼻息で、此の原料代は一足五厘にしか當らない、冬の間の靴下は足袋式の連結靴下とし銃後學園の頼もしい姿を見せてゐる

【寫眞＝新しい上履の足】

勳章等も返せ
故閔泳徽子爵家のお家騷動

韓國時代の顯官で朝鮮第一の富豪である故閔泳徽子爵の一千萬圓の遺產を繞つて、後嗣子京城慶雲町六四閔衡植氏から庶子弟閔大植氏兄弟を相手取つて「信託解除による土地移轉登記手續履行」の請求訴訟が京城地方法院に提起され、名家の富豪を繞つて血で血を洗ふ御家騷動として注目されてゐたが、廿日原告閔衡植氏は更に被人の在世中被告閔大植氏が勝手に持出して自分のものとしてしまつた故子爵生前の勳功を物語る勳章、金冠禮服、綬章、金冠笏、琺瑯、明治天皇御料の鶴、文武官大禮服その他の甘餘點の物品引渡請求訴訟を京城地方法院に提起した

これは故子爵逝去後戸主として罪袋の準備での他に眞り遺物整理の餘日の無かつた原告の血を眼つて、嗣子たる原告の立場を無視して勳章等が取得した不決なる行爲であると云ふ課で、故子爵の遺產を繞る御家騷動は更に前途に幾多の波瀾曲折を豫想されるに至つた

掏らる

卅日午後七時ごろ忠南瑞山郡……物商李東（二〇）は鍾路二丁目で買物中二百五十圓入り蟇口を掏られ鍾路署へ

公開の雅樂
プロも決定・全國中繼

東洋に誇る李王職雅樂部では公開演奏會を來る十月六日夜七時から府民館で開催、當日は南總督を初め在城各方面の有力者一千餘名を招待することゝなつた、尚ほJODKでは午後九時から九時半まで全國中繼、プログラムは次の通り

◇挨拶　篠田李王職長官

【演奏曲目】問歌（雅樂器に依り）▲鳳凰吟（全）千三百年前新羅朝樂▲五雲開瑞朝（六、七）五百年前李朝世宗朝の御作▲本龍吟（京樂）六百年前高麗朝樂▲萬年長歡之曲（管樂、羽樂、調樂、調歌）六百年前高麗朝樂▲壽天舜日之曲（全）六百年前高麗朝樂▲靜西秦（笙）六百年前高麗朝樂▲呈祥之曲（下、念、打）四百八十年前李朝世祖朝の御作▲乾坤歌（全）二百年前▲萬波停息之曲（全）六百年前高麗朝樂▲柳初新（上）六十年前李朝高宗朝樂▲長春不老之曲（初、二）四百八十年前李朝世祖朝の御作▲……（處容舞）千三百年前新羅朝樂▲……（雅樂器に依り）

海の港を空の港に
京城淸津連絡飛行初試乘記

北鮮「海の港」淸津が、十月一日から「空の港」にもなる、この日から旅客定期航空路が開けその喜ばしい日、盛大なる式典が行はれ、この日の

＝處女航＝　目指す客は既に萬員だといふ、京城からなら汽車でも二十時間は充分かゝるところを、咸興でちよつと一服するだけで、三時間で着くといへば、京城から大田へ行くより遙に近い氣安さである、その一番乘りの前日九月三十日朝、汝矣島飛行場で津所長に試驗飛行への便乘を頼むと早速OK、氣象も先づくと折紙をつけられ、それでも相當緊張して乘つたのはエア・スピード式エンボイ機で、二百二十馬力のモーター二基をつけ、操縦するは山田好雄君、同乘して居るのは山田盆三操縦士と、そして私、朗爽けふるが陽光は明るく、エンヂンも快適、午前九時二十分に離陸上空、……振つてゐる間に、機は早くも漢江の横から

＝華鏡台＝　を横に見て機ケ丘から京元線に沿ひ、山峡を譲川の上空から鐵原にかゝると眼下には大地に廣い黄金色の平野が開けて來る、……といふ、モザイクのやうに美しい段々畠の綾錦──おや、暗い、鋸た一寸先きも見えない乳色に包まれてしまつた、機は上昇する、觀景が全然ない、高度は四百乃至六百米、やつと抜けるとぞろく日本海、元山を右に見つゝ德源に折れ永興、灘の咸鏡長行を飽かず眺めたも束の間、工業都市咸興の上空を大廻りして飛行場に着いたのが午前十時四十一分、ガソリン補給やお茶一杯で四十分を休んで、十一時二十分に今度は淸津へ指して飛ぶのだが東南からは完全に海の上、少しばかりヒヤくしたが、馴れしば眠も催して

＝居眠り＝がしたくなる位である、城津の上が正午頃で、こゝからは再び山の上、明川の高原にメキシコの情緒を味はつてゐるうちに、早くも目指す淸津に來た

醫巫閭との國境も指呼の間で、問題の……は煙霧のために今日は見えず、午後零時五十一分に着陸、京城からの正味の飛行時間は二時間五十二分──汽車に比べれば七分の一にも當らない、潮の匂ひが身を打つ、晴れの祝賀式場が準備されつゝある前では本田支所長が「けさ、淸津飛行場が二番、この飛行場に下りましたが、曇模ですね」と挨拶が大にようしい、しかし、さすがに北鮮の北端、顔へる網越い、食事などに時間をとつて、午後二時七分に歸路に就く

ところが今度は雲が深く已むなく針路を沖合

＝遙かに＝　とつたが、明川あたりでは雨になつてしまつた、横なぐりの雨とは正にこのこと、ガラス窓を打つ雨は垂直の横線を描いて、視界などあるものか、海日は沈れてもまだ雨が降つて、虹が機尾の方に低く見えたは壯觀、壯觀といへば見渡す限り一眸千里、たゞ白い雲のみ起伏する雲海の上を廿分間も突破した時は壯觀は壯觀でも自然……かと思はれた位である、咸興の風は強く、午後三時四十八分についてこゝで四時二十五分出發、通川沖から陸地へ折れた時は高度二千五百米、金剛山を左に横轉と眺め、冠帽山の奇岸が過ぎたかと思へば既に京城、その上をぐるり一周して汝矣島に着いたのは午後五時五十分で、歸路の所要時間は三時間六分に過ぎぬ、氣持ちよい空の旅──時計の上では往復飛行時間五時間五十八分だが

＝日本海＝　上手二百米の上空、漠々たる雲海の上を飛んだ時だけは、悠久百千年の歴史の上を翔つてゐるやうな氣持ちがして、地上あくせくしてゐる人間の儚なさが可笑しかつた【寺田記者】

三巴自慢

東京自慢の「關門」

【東京支社發】大東京の玄關口と月島とを結ぶ東京市自慢の可動橋勝鬨橋は去る昭和八年着工以來四百餘萬圓を投じて竣工を急いでゐたが、いよいよ最後の仕上げにかゝることとなつた【寫眞：可動橋】

「大陸への道」撮影

鐵道局では行きさい映畫として「朝鮮の旅」（假題）等を製作、鮮滿の旅客誘致に大きな成果を收めたが、更に内、鮮、滿、支貫通の映畫「大陸への道」の製作計畫を樹て鐵道省及び……それ

新廿五錢切手登場

【東京電話】二十五錢の普通郵便切手は愈よ十一月から二十五錢切手の賣捌きを終つて一般に賣出される　この新切手は奈良法隆寺の本殿と五重塔を描いたこげ茶色の濃淡二度刷のこつたものである

滿鮮後援のもとに日活の手で着々

滿鮮後援のもとに日活の手で着々と準備が進められてゐたが、先づ内鮮滿合地の撮影に取りかゝることになり日活の監督紙恭平氏引率の男女俳優数名に……監督運編局有木惠、鮮滿竹村信義兩氏等も來る三日來鮮、釜山を振出しに京城、奉天、安東、平壌、仁川を撮影し二十一日から内地各都市の撮影に移ることになつた

またコレラ容疑者

【鎭南浦電話】鎭南浦署では二十八日府内吉江岸に繋留される約三百隻の帆船並に鮮夫八百名を檢疫に二ヶ所に臨時收容しコレラ豫防上萬全を期しつゝあるが、その中檢診中の第十六號十名の中に居た本籍……自進面……（三七）は二十九日午前三時半より下痢吐瀉を始めたのでコレラ鑑定に附し患者として直ちに同班十名を消毒し檢疫所に收容中である

けふの天氣
晴れたり曇つたり

主婦之友 編物附録大評判 編物日本一
編物報國八千圓大懸賞
實用新型特選叢書 純毛毛絲も本年限り？
『主婦之友』十月號は五大附録の大奮發で、新年號にまさるほどの盛觀です。中でも、日本一の定評を頂いてゐる『實用本位の新型毛絲編物百種』の出來榮えは空前の素晴しさで、增刷々々も追ひつかぬ大賣行を見せてをります。お子様物、御婦人物、殿方物、出征慰問物、防寒物等々種類豐富で、どれもこれも一流先生方の苦心に成つた逸品揃ひ！　殘り毛絲、再生毛絲活用の工夫も大評判です。來年から純毛の毛絲が買へなくなると言はれてゐる折柄、一般織物衣類に較べて格安で、自由に再生出來て、しかもスマートで温い毛絲編物をぜひ今からお作りおきくださいますやうお願ひ申上げます。
(附録第一)毛絲編の再生法全集
(附録第三)和洋一菜料理三百種
(附録第四)漢口攻略地圖
定價八十錢（送料十二錢）主婦之友社 東京・神田（振替一八〇）

ウラゴール
淋疾
日英米佛製法特許
未實驗各位に讜告！
男子の淋疾が容易に全治しないのは、尿道粘膜の深層に潜在する淋菌の撲滅が困難であるからである。
ここに積眼し多年苦心の結果つひに創製されたのが即ちウラゴールである。ウラゴールとは内服藥にあらず、洗滌、注入藥にあらず。その内容は淋菌に對して利阿力強き銀劑と色素劑の化合粉末にて、この粉末は尿道粘膜に平等に分布密着し、徐々に溶解浸潤しつゝ次の放尿時まで一本にて數時間にわたり、尿道内に於て強力なる殺菌深達作用を持續するのである。
故に感染早期は勿論、たとへ多年にわたる慢性症と雖も、よく淋菌を殺滅し、排膿淋絲を消退し、短期治療に奏效するのである。
適應症　感染早期の患者には短管を…慢性或は再發性の患者には先づ短管を次ぎに中管を…。悪性か、又は數年十數年の慢性患者には短管、中管の次ぎに長管を使用されたし。
短管十本入二圓。中管十本入二圓五十錢。長管十本入三圓。
（一日一本或は二本使用のこと使用法頗る簡單にして安全）
發賣元　友田合資會社　東京市日本橋區本町三ノ一
各地の藥店及びデパート藥品部にあり。もし品切れの時は直接發賣元へ御註文あれ。
ウラゴール說明書進呈
U.T.620

京城府岡崎町七番地
野崎肛門科
入院隨意　院長　野崎
電話

女中募集
御座敷女中多數募集
年齢十七歲より三十歲まで
希望者は履歴書戸籍寫最近撮影の寫眞御送付のこと
忠淸南道温陽温泉　神井館

美味 桃屋の桃の詰

給仕募集
希望者は自筆履歴書持參午前中來社
京城日報社　庶務部

切れ毛や折れ毛を防ぐ黒髪に　ワカミ

"ビクターラヂオ電蓄" 大飛躍記念 抽籤券附特賣
―當籤發表―
壹等（氏名省略）慶州郡內　金壹百圓也　K―〇〇〇四〇〇　釜山府　山西殿
貳等（氏名省略）慶南河東　金貳拾五圓也宛　K―〇〇〇五四一　長湍　吳濟萬殿　K―〇〇〇一九九　京城　全圭順殿　K―〇〇〇一三一一　平壤　韓一齒科病院殿
參等・（氏名省略）マツダ製S―三〇一型電氣置時計（氏名省略）
四等　K―001581　K―002028　K―001962　K―001308　K―000498　K―000047　K―000511　K―001229　K―002251　K―002135　K―000487　K―001620　K―000406　K―000030　K―000001　K―000450　K―001507　K―001958　K―001109　K―001175　ビクター蓄音器寫眞
◎賞品は孰れも一ヶ月以内に發送を完了致します　二枚宛洩れなく進呈

漢城銀行

贊化病院
傳染病室　入院隨意　普通病室
內科　小兒科
醫學博士　古城憲治

十
基督教のことは京城新生會に
切手拾四錢郵送下さい、賀川豊彥著「神に依る新生」他數々の冊子を贈呈します
京城府鐘路町三二　京城新生會
○事務時間・毎日朝九時より夕四時迄
○土曜日・午日〇日曜休み
電話光1760

ビクターラヂオ
定價三十ケ月賦
明時堂ラヂオ部
京城驛前　申込書呈上

皮膚泌尿花柳病
醫學博士　渡邊晉
京城黄金町八丁目　日本生命裏
診療　正午から六時半まで　日曜、祭日は正午から三時

麗人莊 〔74〕

竹田敏彥作　伊勢良夫畫

【禁無斷上演映畫化】

盛春（十五）

「さうかしら……」

菜子はやつと疑問が解けたやうに、利巧な眼を微笑ませて水野を見た。

「さうですよ……それより明日は三人で、何處かへドライヴしませんか」

「あら、いゝわ……何處がいゝでせう」

「さあ、箱根でも、伊豆の海岸でも、この天氣ならいゝですよ」

水野は、晴れた星空を仰いだ。

「ぢや、お姉さん、呼んでくるわ……きつとまだ起きてゐますわよ」

菜子は、急いで廊下へ降りると、すぐ耕紗子を呼んできた。

「明日、ドライヴに行くのよ。これからプランが始まるの……お姉さんは何處がいゝ？」

菜子は、子供のやうに喋き出した。

「水野さんのいらつしやりたいところがいゝぢやない」

「あら、そんなに今から、夫唱婦隨でなくたつていゝのよ」

「まあ……」

耕紗子は赧くなつて、睨む眞似をした。

「あたし箱根よ」

「どうです、耕紗子さんは？」

「結構ですわ……」

「箱根なら、湯河原へ行くと、まだ楓が盛りですね」

「ぢや、さうと定めませうよ」

「しかし、箱根から熱海へ出て、戸田から、伊豆の西岸廻りもいゝですよ……いつか耕紗子さんとお話しましたね」

「え、、それもいゝですわ」

「ぢや、私地圖をもつてくるわ……」

菜子は、また急がしさうに、廊下へ降りた。

二人きりになると、妙に堅くなつた。

「耕紗子さん……」

水野は、室内の燈火を縦にうけて、耕紗子の美しい顏を見惚れるやうに言つた。

「……」

耕紗子が、はつと顏を上げた時だつた。

「父も、大へん喜んで居りましたし、僕は今夜ほど嬉しい夜はありません……あなたも、さう思つてくださいますか」

「え、、それは……」

耕紗子は、口籠りながら微かに肯いた。

「もうこれで、二人の將來は半ば保證されたやうなものです……あなたも、そのつもりでゐてくださるでせう……」

水野は、卓の下で、耕紗子の手を握つてゐた。耕紗子は、それを避ける力もなく、赧くなつて眼を伏せた。われ知らず幸福の漲せるやうな胸先から、ほつと大きく吐息が洩れた。

「耕紗子さん……」

彈んだ男の聲とともに、柔かい指先に水野の手を感じてはつと顏を上げた。瞬間、初めて男の熱い唇を、耕紗子は、夢中で受けてしまつた。

――さつと襖が開いた。思はず二人が離れると同時に、

「何う？　御相談きまつて？」

菜子が、學校の地理の教科書を抱へて入つてきた。

「さあ、何處にするの……」

水野は、地圖を展いたが、耕紗子はまだ胸の動悸がおさまらなかつた。

菜子と水野の評定は、しばらく地圖を中にして、賑やかに續けられた。

「ぢや、かうしませうよ……少し平凡だけど、箱根から熱海へ廻つて歸るの。何う」

菜子が、決めてしまつた。

「ね、お姉さま何う？」

「え、、いゝわ……」

耕紗子は行先など何處でもよかつた。水野と行先はすべて幸福な氣がした。

ラヂオ　一日（土）

第一放送

朝の部

午前六・二五　ニュース

六・三〇（東）基礎英語講座（八）　英四郎

七・〇〇（東）時報　今日の天氣見込

七・〇一（東）朝の修養　人の和を圖れ　子爵　岡部長景

七・二〇（城）ラヂオ體操

九・二〇（城）氣象通報

一〇・〇〇（城）衛生メモ・日用品價段

一〇・二〇（東）家庭講座　兒童と特殊教育　醫學博士　加用信憲

晝の部

正午（東）時報（東）野球試合實況――明治神宮外苑野球場より中繼――『東京大學野球聯盟リーグ戰』

◎備考＝野球休止の場合は左記

▲（東）土曜コンサート（第四十一回）
管絃樂　ＰＣＬ管絃樂團　指揮　[illegible]
一、ウヰーンのひゞき　ロブレヒト作曲
二、組曲「エスペニヤ」より

二・〇〇（神）神里放送局開局記念式典（神里以外は野球中繼）
實況（清津以外は野球中繼）
三・〇〇（大）母の時間（野球休止の場合中繼）子供に聞かせる戰爭の話　平林治德
三・四〇（東）ラヂオ體操（清津）

午後〇・二〇　ニュース・鮮魚介價段
アルベニス作曲
（イ）タンゴ
（ロ）マラゲニヤ
三、管絃樂曲「小ロシヤ」より　カサドウス作曲
（イ）ロマンス
（ロ）タンゴ
四・〇〇　ニュース（氣象通報・釜山・清津）

夜の部

六・〇〇（東）お話（テキスト三二ページ）『神里を除く』〃秋の星月夜〃　野尻抱影

神里放送局開局記念祝賀番組

六・〇〇　ごあいさつ　神里小學校六年生　岡　澄生
兒童劇〃桃太郎の出征〃　神里公立尋常高等小學校兒童　指導　伊東政喜　ピアノ伴奏　前川千代姫

六・二〇（東）コドモの新聞

六・二五　郷土一夕話『岩手縣の卷』（神里を除く）山岳を繞る傳承　田中喜多美

六・二五　唱歌（神里）　日出公立尋常小學校兒童

六・四〇　獨唱と合唱　神里公立高等女學校音樂部同好會員・外

六・五五（東）カレントトピックス

七・〇〇　ニュース・天氣見込

七・三〇（城）
七・四〇（神）講演　神里放送局開局に際して
七・五〇（城）
遞信局長　山田忠次
全羅北道知事　孫永穆
朝鮮商工會議所會頭　賀田直治

八・〇〇（東）國民歌謠

八・一〇　長唄〃多摩川〃

八・〇〇（東）チエロ獨奏（神里を除く）
一、奏鳴曲　ロマン・ドウクナン　ルト作曲　イ長調　シューベ
第一樂章　アダヂオ
第二樂章　アレグロ
二、アルペッヂオーネ奏鳴曲　イ短調　シューベルト作曲
第一樂章　アレグロ・モデラート
第二樂章　アンダンテ
第三樂章　アレグレツト

八・三〇（神）新民謠

八・五〇　謠曲〃胡蝶〃　岸川小太郎

八・五〇（東）筝曲（神里・清津を除く）〃秋の曲〃
筝曲　山勢松韻
筝本手　下條起久井
尺八　宮内登童

八・五〇　朝鮮雅樂（清津）伽倻琴並唱
一、大丈夫　二、風天歌　車榮花　張奕春　崔月波

九・〇五（神）南道短歌（京城・平壤第二放中）

九・一〇（大）歌謠風景〃仰ぐ夜空〃（防空演習）
編曲並指揮　阪東政一
作並演出　濱田久鈴　新

九・二〇　二曲〃千鳥の曲〃　尺八　鈴木嗚山・外

九・四〇（東）時報・ニュース・ニュース解說・今月の天體案內・氣象通報・明日の豫・翌日の番組・地方へのニュース

第二放送

正午　管絃樂（レコード）

午後一・三〇　同心曲と大笒獨奏　河龍男

六・〇〇　月例講話　曹在浩

六・二五　記念講演　金大羽

七・三〇　西道歌謠　李蘭玉

八・〇〇（東）チエロ獨奏

八・三〇　ラヂオドラマ　室內舞台

九・二〇　講話　李文源

一〇・一〇　レコード音樂

あすのきゝもの　二日（日）

午前一一・三〇（東）野球試合實況――明治神宮外苑野球場より中繼――『東京六大學野球聯盟リーグ戰』

◎備考＝野球休止の場合に管絃樂

午後〇・二〇　ニュース

〜傷病將士慰問の午後〜
前橋市高崎陸軍病院　赤十字病院より中繼

六・二五（城）講演　天然痘豫防と入方　石橋潔山

八・四五（東）マンドリン合奏　東京プレクトラム・ソサイティ

神里放送局開局記念祝賀番組

六・〇〇　ラヂオヴァラエティ〃小さな祝賀會〃
全州公立尋常高等小學校兒童　指揮並伴奏　齋藤榮吉
群山公立尋常高等小學校兒童　指揮並伴奏　藤田要心

六・二〇　吹奏樂と合唱
（一）吹奏樂　全州公立師範學校吹奏樂團　指揮　菅沼義重
一、銃後の花　陸軍戶山學校軍樂隊作曲
二、樂しき農夫　シューマン作曲
三、靜夜　グルーバー作曲
四、愛國行進曲　內閣情報部選定
（二）合唱　全州公立師範學校合唱團　指揮並ピアノ伴奏　村田貞雄
一、吹く風を　源義家詠・佐々木信綱作曲
二、海ゆかば　大伴家持詠・信時潔作曲

六・三五　講演　時局と農業教育　神里公立農林學校長　吉川不可止

七時三〇分　講演　史上全北を讃ふ　全羅北道視學　三好猿一郎

八・二〇　朗詠と詩吟　藤崎弘中

八・四五　朝鮮歌曲

九・〇五　長唄　新曲〃浦島〃　小奈良・外

郷土一夕話（盛岡より）（後六・二五）

…岩手縣の卷…

山嶽を繞る傳承

田中喜多美

氏は郷土研究家現在岩手縣教育會館に於て岩手縣史の史料蒐集整理に當る傍ら郷土研究の主幹並郷土調査の指導をなす

岩手山は東北第二の高山、古來靈地として崇拜され女性の登山は禁制されてゐる。殊に地方の住民からは豐作にも關與してゐると信ぜられ深い信仰を享けて今日でも農作の豐饒を祈願する風あり其の嶽を田畠に對つて居る、その嶽の村ではこの嶽の神はその年の作物を采配してゐると信じ不作にならない樣に其の神威をけがさない樣にと努力してゐる

『是から拜なぞ、是から拜なぞ野の嶽を、野の嶽を、よき來うんと上る達なる樣に御聽ある樣に』

といふ民謠が歌はれてゐるが斯樣に我々民族の信仰が永い間山嶽と密接な關係を示し、民族、信仰の中に培はれてきてゐるのである。此の岩手山を繞る民の間には色々の傳承が相語り相傳へられてきたのである。七つの傳承を通じて我々民族の有つ民族心理を辨へこの永き傳承こそ今日の日本民族を立派に育て上げてきたのであり、更に新らしき時代に卽應する準備として郷土の再吟味を要望して已まない。

朝・の・修・養（前七時）

人の和を圖れ

子爵　岡部長景

（氏は貴族院議員）

天の時、地の利、人の和は事を成す三要件である。之れに反しては何事も成功を期せられぬ。殊に人の和は平面的のみならず立體的な考へ方を必要とし物心兩方面に於て各人の犧牲讓抑によつて初めて之れを期し得べし。今次戰爭目的の達成より國家將來の發展の爲に人の和は絕對に必要とされる。

本社特選　半島大棋戰 （4）

二段　松本　薫
二子　朴　勝彬（啓明俱樂部理事）

○二七れ六　●二八そ五　○二九た六　●三〇た五　○三一と四　●三二る二　○三三を二　●三四を一　○三五わ二　●三六り三　○三七に六

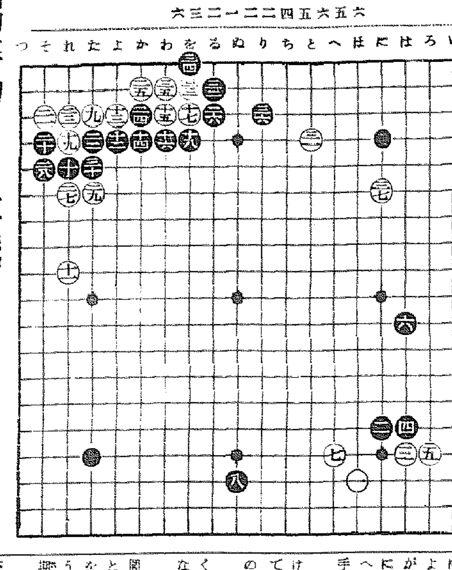

獨善的白の作戰

黑『るノ四』に後患を殘す

講評　七段　瀨越憲作

◇白二七乃至黑三十までの交換が、果して白に利かしであるか如何かは大いに疑はしい。と云ふの譯は放つて置くのでは、黑『よノ六』にハネる形が良いから、白二七、二九が邪魔に働きとは思はれない。と云つて白『かノ六』にとべば、左方に於ける白の構へは本形となるが、黑から三二以下三五までの交換を了されて黑『ぬノ五』とツガれて右上方面の黑模樣が擴大して來るから白が惡い。

上をツグと

處で白二七に對し黑二八で三十に上をツグ手があれば、下をツグより明らかに勝いて居る譯であるが、すると參考圖（1）の如く白に二、四とキリ取られ黑五とカヽへるシチヤウが惡いから、黑一の手段は成立しない。

◇白三一は黑を『にノ六』に受けさせ、然る後『るノ四』にキツて行かうと云ふのであらうが、その考へ方はあまりに獨善的である。黑も角『るノ四』にキルのでなくては、白十九以下の趣旨が立たない。

◇白若しさう打てば、大凡參考圖（2）の結果が想定され、黑八とハネる事になつては、黑の有利を認めざるを得ないが、しかし斯う打つて戰ふのでなくては前途に興味をかけた事は出來ない。

同圖の形に於て白が本譜二七以下の交換をせずに直ちに一とキツて來れば、黑八は『たノ六』にカケツイで打つ事になる。

◇黑が虫の善い白の註文を聞かなかつたのは、大いに良かつたが三六のトビには賛成しない。

この手は本譜『ぬノ五』にツイで打つべきである。この能を殘しては是に紛糾されて後が意の如く打てない事になる。

しかして黑『ぬノ五』のツギは『ぬノ四』或は『るノ五』に比して明らかに勝きであり、斯かる場合の筋である。

◇次いで白三七の疑問も無理である。三七に至つても『るノ四』にキリ、黑が三六で『ぬノ五』にツガなかつた事を咎めると同時に此處に弱點を聞くべきである。

さて黑は白三七の無理を如何にして咎めたであらうか？

觀戰記

白二九を以ては『よノ六』にトンで利かす事も一案されるが、すると黑三九と白『たノ七』黑三十となり、結局『よノ七』に斷點が殘存するから、多くとも譯より優るとは思はれない。

×

白三一の作戰通りなれば、成程白が甘いが、さうは問屋が何んとやら――

着想を超越して白三一では『るノ四』にキル外はないが、その結果の參考圖（2）が白の不利と云ふ事は、要するに遡つて白十九で三六にノビず直に黑から二六とハネられたが爲め、如何に無策な處であつたかを今更痛感するのである。

×

黑三六とトブのでは、白三一の不當を十分に咎める事が出來ない申すまでもなく『ぬノ五』にツギ後顧の憂ひを絕つべきである。

さすれば白は『とノ六』にトブ位のものであるから、黑三七と受けて良い。

×

覗いて白三七が――マアなんでもいゝから『るノ四』をチヨンギツてちようダイナ――

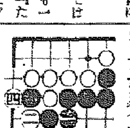

參考圖（1）

參考圖（2）

日獨伊親善圖畫入選發表

主催　森永製菓株式會社

應募總數　四・〇〇三・七二七枚

日獨伊親善圖畫應募は皆樣の赤誠溢れた御參加を得ましてかくも莫大なものになりました　敬みて御禮申上げます

審査員
正木直彥先生
結城素明先生
石井柏亭先生
和田三造先生
多賀谷健吉先生
板倉賛治先生
三苫正雄先生

後援
文部省
外務省
陸軍省・海軍省
ドイツ大使館
イタリー大使館

特選　小學校の部
[illegible]

中等學校の部
[illegible]

一等　小學校の部
[illegible]

一等　男子中等學校の部
[illegible]

一等　女子中等學校の部
[illegible]

二等　小學校の部
[illegible]

二等　男子中等學校の部
[illegible]

二等　女子中等學校の部
[illegible]

三等　小學校の部
[illegible]

三等　男子中等學校の部
[illegible]

三等　女子中等學校の部
[illegible]

（佳作は賞品發送を以て發表に代ふ）